A megfontolt medve
bölcsebb mint a zsiráf,
nem fogad el édességet
„idegentől"

Ki tudja, milyen viccet
hallott ez a teve?
Ha nekünk nem is tudja elmondani
jókedve minket is felderít

Itt minden pillanat érdekes! Az állatkert biológiai szakkörében kétszázan ismerkednek az élővilággal

kék, csipeszek, fatáblákra erősítve, gondosan egymás mellé illesztve. A kisméretű osztályterem üres most, valaki a táblát is letörülte.

— Íme, a birodalmunk — mutat körbe karját lendítve *Szidnai Lászlóné dr. Csete Ágnes*, a Fővárosi Állat- és Növénykert zoopedagógiai és zooprezentációs osztályának a vezetője, az itt működő biológiai szakkörök legfőbb patrónusa. — Itt boncolnak, kísérleteznek az általános- és középiskolások, itt tartunk előadásokat a tanárjelölteknek és a leendő óvónőknek.

— *Óvónőknek?*

— Igen. Nagyon fontosnak tartjuk, hogy minden pedagógust megtanítsunk arra, hogy miként „használhatják" a gyerekekkel együtt létesítményünket, ezt a csodálatos élőszertárt. És ebből az óvónők sem maradhatnak ki.

Még be sem fejezi a mondatot, vidám lánycsapat vesz körül. Amíg ők felkészülnek a kísérletekre, mi egy csendes zugban folytatjuk beszélgetésünket.

FELVÉTELI NÉLKÜL

— *Hogyan született meg a szakkör?*

— Tavalyig egy általános biológiai szakkör működött nálunk, ennek a tematikájában a rovaroktól az emlősökig minden szerepelt. Még az akvarisztika is. Az idén öt csoportra osztottuk, specializáltuk a szakköri munkát. Külön-külön foglalkozunk a rovarokkal, a halakkal, a kétéltűekkel, hüllőkkel, a madarakkal és az emlősökkel.

— *Hány általános iskolás tagja van a szakkörnek?*

— A főváros minden iskolájából járnak hozzánk, körülbelül kétszázan.

– *Ki lehet tagja a szakkörnek, van-e felvételi?*

— Bárki beléphet közénk, aki jelentkezik, felvételi nincs, csupán egy-két beszélgetés, amiből megtudjuk, hogy mi érdekli a jelentkezőt a legjobban, mire kíváncsi leginkább.

— *Általában mi érdekli a jelentkezőket?*

— Az, hogy miként „működik" az élő szervezet, milyen az emlősök és az ember kapcsolata, hogyan táplálkoznak a madarak. Csak néhány dolgot említettem a sok közül, hiszen jóformán ahány gyerek, annyi kérdés. Arról nem szólva, hogy különleges érdeklődésű gyerekek is akadnak. Legutóbb például nagyon sokan firtatták az állatok hipnotizálásának a lehetőségeit. Erről is beszélgettünk, sőt néhány egyszerű kísérletet is elvégeztünk. Ha például egy tyúkot a hátára fektetünk az megmerevedik, ez nagyon tetszett a gyerekeknek.

— *Mikor tartják a foglalkozásokat?*

— Három-négy hetente. Sajnos, többre nem nyílik lehetőségünk, kevés a helyünk. Persze a gyerekek ilyenkor rendszeresen sétálnak is. Már jól ismernek minden állatot, figyelemmel kísérik fejlődésüket, megismerik szeszélyeiket, hangulat-változásaikat. Ez a második számú célkitűzésünk, szeretnénk a gyerekekkel megismertetni, megszerettetni az élővilágot természetes környezetben, és egyben arra biztatni őket, hogy meg is védelmezzék azt.

Az éles szike most a tudást, a megismerést szolgálja...

A hatalmas strucctojás mellett eltörpül a tyúktojás

— *Hogyan illeszkednek a szakköri foglalkozások a tananyaghoz?*

— Témáink, kísérleteink, megfigyeléseink elmélyítik, bővítik a tananyagot, sőt a gyerekek különös érdeklődése alapján ki is igészítik azt.

— *Mi a pedagógusok véleménye a szakköri munkáról?*

— Nagyon jónak tartják, hiszen a szakköri tagok lényegében segítőtársai a pedagógusoknak, hiszen sok személyes élményükről számolnak be az órákon, így színesebbé teszik a foglalkozásokat.

Türelmetlen kopogás szakítja félbe beszélgetésünket.

— Mikor tetszik már jönni? — kérdezi egy kislány szemrehányó hangon. — Már mindent előkészítettünk.

Bőcs Ferenc

Fotó: Szalay Béla

FOTO: WAGNER MARGIT

Csányi Erika, a sokszoros magyar tornászbajnok, Csányi Raymund lánya, a sportág nagy igérete

PAJTÁS

KEDVES ISMERŐS 13.

Fiúk! Lányok!

Láttátok a tv-készülékeken az olimpiát, de tudjátok-e, hogyan készül a tv-készülék?
Láttátok az olimpiát Kanadából de tudjátok, hogyan ért ide a műsor?

Láttátok az eredmények azonnali megjelenését, de tudjátok, hogy ezt számítógépek segítségével mutatták be?

Mindez hogyan és milyen berendezések útján történik, ezt az ORION-ban megtanulhatjátok, mert ezt a három termékcsoportot gyártja az ORION és ezek gyártásához képezünk ki szakembereket.

PÁLYAVÁLASZTÓ FIATALOK!

Általános iskolát végzett fiúkat és lányokat felveszünk: finommechanikai műszerész, forgácsoló (esztergályos, marós, köszörűs), lakatos, csőhálózat- és központifűtés-szerelő, asztalos, villanyszerelő szakmunkástanulónak.

A gyakorlati képzés jól felszerelt tanműhelyekben folyik.

A tanulmányi ösztöndíjon kívül egyes szakmákban – vállalati ösztöndíjat is adunk.

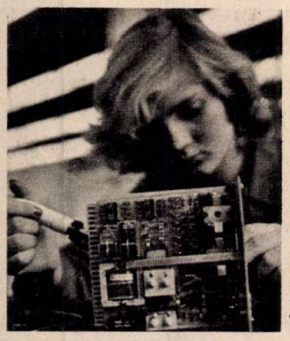

Címünk: ORION Rádió és Villamossági Vállalat személyzeti és oktatási osztály.

1106 Budapest,
X., Jászberényi út 29.
Telefon: 284-830, 484-760.

TIZENNÉGY ÉVESEK!

Jelentkezzetek

gyógyszergyártó, villanyszerelő, lakatos és szerelő szakmunkástanulónak!

Korszerűen berendezett és felszerelt tanlaboratóriumával, üzemcsarnokaival vár benneteket a

KŐBÁNYAI GYÓGYSZERÁRUGYÁR.

Napi egyszeri étkezést (ebéd), munka-, illetve védőruhát adunk díjmentesen.

Szakmunkástanulóink a tanulmányi ösztöndíjukon felül vállalati ösztöndíjban is részesülhetnek.

A gyógyszergyártó szakmában a képzés emelt szintű. Ez azt jelenti, hogy

a fiatalok a szakmunkásbizonyítvány megszerzése után a vegyipari szakközépiskola harmadik osztályában folytathatják tanulmányaikat, és a sikeres érettségi vizsga után hat hónapon belül TECHNIKUSI OKLEVELET szerezhetnek.

ÉRETTSÉGIZETTEK, munka mellett két és fél év alatt szerezhetik meg a SZERVES VEGYÉSZ TECHNIKUSI OKLEVELET.

FIÚK, LÁNYOK, JELENTKEZZETEK!

Ifjúsági brigádjaink, KISZ-klubunk, kultúrházunk és sportszakosztályaink várnak benneteket!

Üdülés: Balatonlellén, Balatonfüreden, Miskolctapolcán.

Hétvégi pihenés: ráckevei halásztanyánkon és budakalászi csónakházunkban.

Jelentkezés:

a **KŐBÁNYAI GYÓGYSZERÁRUGYÁR**

személyzeti és oktatási osztályán

Budapest X., Gyömrői út 19–21.

1475 Budapest 10.
Pf.: 27.

valamint a

KŐBÁNYAI GYÓGYSZERÁRUGYÁR DOROGI GYÁREGYSÉGE

személyzeti osztályán
2510 DOROG,
Esztergomi út 6.

KŐBÁNYAI GYÓGYSZERÁRUGYÁR RG BUDAPEST

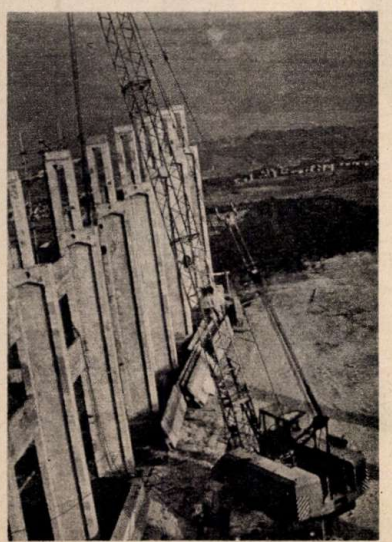

NYOLCADIKOS FIÚK! BIZTOSÍTSÁTOK JÖVŐTÖKET!

Jelentkezzetek szakmunkástanulónak a 31. sz. Állami Építőipari Vállalatnál! Budapesti és vidéki szakmunkásképző intézetekben az alábbi szakmákban képeznek szakmunkásokat a vállalatnak: **kőműves, ács-állványozó, vasbetonkészítő, festő-mázoló-tapétázó, hidegburkoló, vas- és fémszerkezeti lakatos, villanyszerelő, építőgépszerelő és épületasztalos.**

A 3 év képzési idő alatt **ingyenes kollégiumi ellátásról és étkezésről** gondoskodunk. Téli és nyári **munkaruhát** adunk.

Az ösztöndíj összege a tanulmányi eredménytől függően változik.

A vasbetonkészítő, az ács-állványozó és a kőműves szakmában havi 200,— Ft **ösztöndíjkiegészítést** fizetünk.

Aki a vállalattal szerződést köt, további **250,— Ft társadalmi ösztöndíjban** részesül.

A harmadikosokat **teljesítménybérrel** foglalkoztatjuk, havi keresetük 1200,— Ft-tól 1600 Ft-ig terjedhet.

Sportolásra és üdülésre lehetőség van.

A sikeres szakmunkásvizsga letétele után a vállalatnál maradó fiatalok **külföldi munkahelyeinken** is dolgozhatnak.

Válasszatok szakmát!

Gyertek az építőiparba!

Vegyetek részt az országos jelentőségű nagyberuházások kivitelezésében!

AÉ 31 V

Jelentkezni lehet: személyesen, levél útján vagy a jelentkezési lap elküldésével. **Címünk:** 31. sz. Állami Építőipari Vállalat szakoktatási csoport 1364 Budapest, V., Petőfi Sándor u. 7.

ÜZENET A TIZEDIK-RŐL...

Az alábbiakban közreadjuk Batukán Béla levelét, amelyet az új lakásba költözés egyhónapos évfordulója alkalmából írt szoros, és megbonthatatlan barátjának. Mindenféle kommentárt az olvasóra bízunk.

Keszegkém!

A felhők közül írom ezeket a sorokat. Időnként repülőgépek röpdösnek az ablak előtt, de akik régebben itt laknak, azt mondják, ne törődjek velük, a szobába nemigen jönnek be.

Szóval megtörtént. Befészkeltük magunkat az új kéglibe. Uniformis lakótelep, Homogén utca 100. Tizedik fokozat. A környék innen fentről jópofa terepasztalhoz hasonlít, tele mulatságos kis ürgékkel. Mindez óriási műsor, de sajnos ritkán nézhetem, mert ha kinyitom az ablakot, nyomban bevágódik a konyhaajtó, de olyan erővel, hogy az alattunk levő lakásban leesik a falról Bauer bácsi képe, és ez intő jel. Onnan tudom, hogy egy ilyen eset kapcsán az alattunk levő lakásból feljött az alattunk lakó lakó, és torkaszakadtából figyelmeztetett, hogy ilyet ne tegyek többé. Mindegy. Nincs időm ilyesmivel törődni, teljesen lekötnek a körülöttem található apró kis csodák. Kaputelefon, különszoba, előszoba, fürdőszoba. Erről jut eszembe: a fizikusoknak igazuk volt, legalábbis nagyjából. A víz csakugyan nem folyik fölfelé — csak egy bizonyos határig. Úgy az ötödikig. De odáig nagyon. Egy újdonsült tisztelőm, bizonyos Pintyő Pöntyike meséli, hogy náluk akkor is zuhog az éltető forróvíz a csapból, ha elzárják. Már mindent leforráztak, a lakásuk pedig egy steril műtőhöz hasonlít.

Te eleven szálka!

Nem azért mondom, de programozható lift van! Nyomod a gombot, nem jön. Naná, előbb máshová kell mennie. Ahol előzőleg már megnyomták. Ha ugyan nem nyomták már meg még ennél is előbb valahol. Végre beszállsz, erre elindul felfelé. Nincs mese, a programot végig kell csinálni. Vannak gonosz egyének, akik szórakozásból összevissza nyomogatják. Történetesen én is egy ilyen egyén vagyok. De megéri, mert ritka nagyokat lehet röhögni a liftben vitustáncot járó manusokon. Van a 12-en egy sárga hajú teremtés, bizonyos Foszák Annamária, aki meséli, hogy a liftet olyan babonás tisztelet övezi odafent, ahogy az ősember tisztelne egy Dieselmozdonyt. Aki onnan indul, szinte sohasem jut le bolygónk felszínére, há-há-há!...

Csenevészkém!

Teljesen megroggyantunk, midőn észrevettük, hogy a játszótérre megszólalásig élethű autókat szereltek fel a kikapcsolódni vágyó tanulóifjúság miatt. Javában kikapcsolódtunk, amikor feldúlt apák hada rontott felénk. Eleinte azt hittük, hogy ez is a játékhoz tartozik, és úgy tettünk, mintha menekülnénk. Jól tettük. Mert azok valódi autók voltak, és az apák dühe valódi düh volt. Azóta már megtudtuk, hogy az nem játszótér, hanem parkolóhely. Ezt kapd el Dezső, ne a náthát!

Ez a lakótelep remek szórakozást kínál a szabad időre. Irogatok, olvasgatok. A friss falak ugyanis tele vannak hírekkel, felszólításokkal, rigmusokkal. Megtudtam például, hogy a Birgedli Pista a legnagyobb hülye a világon, hogy Kati nagyon szereti Gyurit, Gyuri viszont Pannikát várja a Patyolat előtt, meg még sok minden mást is, de ezek inkább élettani információkat tartalmaznak. A szabad felületekre viszont én irogatok „Elszánt Jenő" álnév alatt.

... Most viszont baj van, úgyhogy be kell fejeznem a levelet. Tudniillik bejött a lakásba egy vadidegen férfi. Meg kell néznem, hogy mit akar?

... Na, minden rendben. Kissé bambán néztük egymást egy ideig, aztán kiderült, hogy az a vadidegen férfi hazajött. Nagy nehezen felfogtam, hogy én a másik épületben lakom. Amikor elbúcsúztunk, mintha némi gyanakvás bújkált volna a hangjában. Valószínűleg besurranónak nézett. Vigyázni kell, a környéken körülbelül ötezer egyforma lakás található!

Hát ez van egyelőre. Majd újra írok, ha az alattunk levő árkád oszlopain már nem lesz több hely.

A te elsőrangú barátod:

Batukán Béla
(Lejegyezte: Cser Gábor)

PÁLYAVÁLASZTÁS ELŐTT ÁLLÓK!

Érdekes, változatos szakmákat ajánlunk figyelmetekbe! A Chinoin közössége kiváló szakmunkásokat nevelt, ez biztosítéka gyárunk jó hírnevének itthon és külföldön egyaránt. Már most dönthettek továbbtanulásotokról, válasszátok a gyógyszergyártó szakmát!

JELENTKEZZETEK

– gyógyszergyártó (vegyész), lakatos, hegesztő, villanyszerelő, esztergályos, csőszerelő szakmunkástanulónak!

Gyógyszergyártó tanulóinkat korszerű tanlaboratóriumban, gyógyszeripari tanműhelyben képezzük. Vállalati ösztöndíjat is kapnak!

JÓ LEHETŐSÉGET KÍNAL A SZAKMA MEGTANULÁSÁHOZ A CHINOIN GYÓGYSZERGYÁR.

A római-parti csónakházunkban sportfelszerelésekről is gondoskodunk.

Címünk: CHINOIN GYÓGYSZERGYÁR oktatási osztály; Budapest IV., Tó u. 1–5. Telefon: 292-900 (531-es mellék) és CHINOIN NAGYTÉTÉNYI GYÁREGYSÉG személyzeti osztály. Budapest XXII., (Nagytétény), Bányalég u. 2. Írásbeli jelentkezés: 1325 Budapest, Postafiók 110.

CSEPEL MŰVEK SZOLGÁLTATÓ VÁLLALATA

NÁLUNK KÖNNYŰ A VÁLASZTÁS

A Csepel Művek Szolgáltató Vállalat munkáskollektívája szeretettel vár benneteket műhelyeibe szakmunkástanulónak. Vár téged is.

Választhatod a villanyszerelő, géplakatos, elektrolakatos (villamosgépszerelő), csőhálózat- és berendezésszerelő, esztergályos, épületasztalos, kőműves, szobafestő-mázoló-tapétázó, üveges, hegesztő, bádogos, szerkezeti lakatos, ács-állványozó, szigetelő-tetőfedő szakmákat. Vidéki fiúk részére kollégiumi elhelyezésről gondoskodunk kőműves, bádogos, lakatos, esztergályos, hegesztő, szerkezeti lakatos, asztalos és épületburkoló szakmában.

KEDVEZMÉNYES ÉTKEZTETÉS!

TÁRSADALMI ÖSZTÖNDÍJ: 250–500 Ft-ig.

Az ifjú szakmunkásoknak 3, illetve 4 éves esti iskolákban módjukban áll az érettségi bizonyítványt megszerezni, majd azt követően technikus minősítő vizsgát tenni.

Azoknak a fiataloknak, akik szakmunkásképzettségüket vállalatunknál szerzik meg

PÁLYAKEZDÉS ALKALMÁVAL 5000,– Ft rendkívüli juttatást fizetünk egy alkalommal.

Sportolási lehetőséget nyújtunk a Csepel Sport Club különböző szakosztályain

2 éves munkaviszony után a vállalat törzsgárda tagja lehet minden fiatal, ami után 1000,– Ft törzsgárda jutalmat adhatunk.

Jelentkezni lehet a Csepel Művek Szolgáltató Vállalata tanulmányi osztályán, Csonka Kálmán pályaválasztási felelősnél. Cím: 1751 Budapest, Csepel 1. Pf. 99. Telefon: 278-600 (28-40 mellék) 131-860

IZOMLECKÉZTETÉS 4.

A testnevelési házi feladat legújabb képeit nézegetve biztosan felismertétek egyik „tv-sztárunkat", Békési Ilonát. Az egykori kitűnő tornásznő, férjével és két gyerekkel mutatja be azokat a gyakorlatokat, melyeket — reméljük — nagy kedvvel, és rendszeresen ismételtek majd. Ne feledkezzetek meg szüleitekről sem, próbáljátok őket is bevonni a tíz-tizenöt perces vidám családi testedzésbe.

*

1. Kiindulóhelyzet: térdelés, karok csípőn. Bal lábatokat nyújtsátok ki oldalt, és a karok magasba lendítésével hajoljatok háromszor balra (1. sz. kép). Negyedik ütem kiindulóhelyzet, majd 5—8 ütem ellenkező oldalra. Ügyeljetek a térd nyújtására és az erőteljes törzshajlításra.

2. Feküdjetek hanyatt, karok magastartásban. A lábak és a törzs egyidejű felemelésében néhány pillanatig próbáljatok „megpihenni" lebegőülésben (2. sz. kép), azután lassan ereszkedjetek vissza fekvésbe. Kezdetben elég 5—6 ismétlés, később fokozatosan lehet növelni a lebegőülések számát. Változat: széken, puffon ülésből (fekvésből még nehezebb) emelkedjetek lebegőülésbe.

3. A következő gyakorlathoz mozgósítsátok a család aprajá-nagyját. Helyezkedjetek el a 3. sz. kép szerint (lábatok valami ülőkén: sámlin, széken, puffon) és vezényszóra lendítsétek jó magasra felváltva a bal, majd a jobb lábatokat. (A lendítéssel együtt a csípőt is emeljétek minél feljebb.) 10—15 lábemelés után tartsatok rövid pihenőt.

4. Álljatok fel egymásnak háttal 50—60 cm távolságra, és fűzzétek össze könyökötöket. Lassan ereszkedjetek le guggolásba. Most jön a neheze: támasszátok erősen egymásnak hátatokat, és emelkedjetek fel állásba. Ezt a nehéz, sok ügyességet és erőt igénylő gyakorlatot úgy tudjátok sikeresen megcsinálni, ha ügyeltek egymás mozgására és egyszerre végzitek a felállást.

KÉP ÉS SZÖVEG:
LOVAS ALBERT

A KARTONEMBERKÉK ÉLETRE KELTEK

Egy mérkőzést már megnyertek a szigetszentmiklósiak, pedig az idei labdarúgó Pajtás Kupa még el sem kezdődött. Megnyerték azt a küzdelmet, amelyet minden sportágban, minden edző, sportoló és csapat megvív. Azért, hogy közösséggé forrjanak össze.

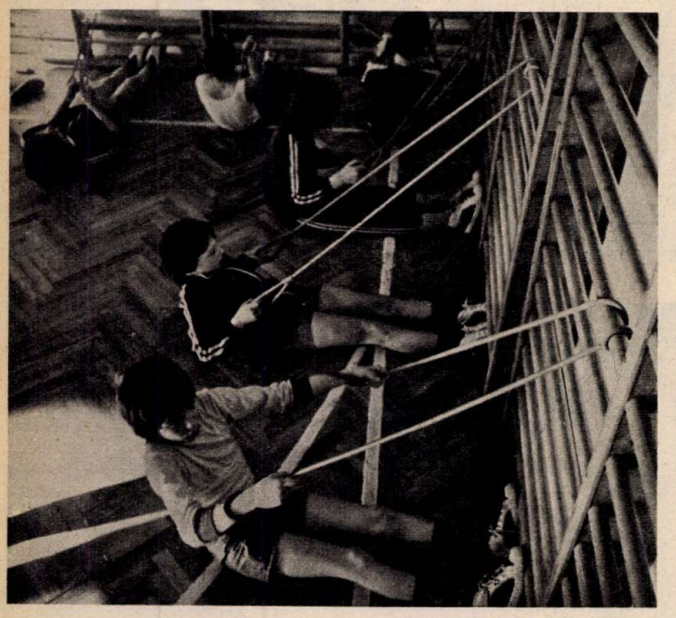

Szigetszentmiklóson jól tudják, hogy az erőnléti edzés legalább olyan fontos, mint a technikai. Biztos, hogy a gumikötél használata kamatozik majd a meccseken is.

A kupa kartonból készült. A szervező bizottság tagjai elképedve néztek egymásra, majd ifjabb Váczi Károlyra, a szigetszentmiklósi focisták edzőjére.

— Hát a nevezést nem hoztad magaddal? — vonták össze a szemöldöküket rosszallóan a szervezők.

— Ez a nevezés. Nézzétek csak meg jobban!

Tüzetesen szemügyre vették a kartonkupát. S lám, az egyikük előhúzott belőle egy kis kartonemberkét, aztán egy másikat. És minden piciny figurán név állt, meg születési év, hónap, ahogy illik.

— Persze ez csak ráadás — nyugtatta meg azonnal a szervezőt Karcsi, — az igazi nevezéseket is elhoztam, nehogy kizárjatok bennünket.

Még most, egy év múltán is mosolyog ezen a kis történeten Váczi Károly ifivezető.

— Miért csináltátok? — kérdezem.

— Arra gondoltam, hogy még az egyszerű, formai dolgokban is érdekeltté kell tennem a srácokat. Így még jobban összekovácsolódnak. És nem hiába találtuk ki ezt a nevezési játékot tavaly. Már most is gondolkodik mindegyikük, hogy az idei nevezésre mit találjanak ki. Csakis a legjobb ötletet valósítjuk meg.

A szigetszentmiklósi 2. számú általános iskola labdarúgói már évek óta jól szerepelnek a Pajtás Kupában. Tavalyelőtt is, tavaly is ötödikek lettek, holott nagypályán csak ritkán tudnak edzeni, az iskolától nagyon távol levő SZTK-pályán.

Miközben az iskola salakos pályája mellett figyeljük az edzést Váczi Karcsival, széles vállú fiú tűnik fel a tornaterem ajtajában. Nyaka körül kétoldalt gumikötelek csüngenek.

— Ki ez? — kérdezem az edzőtől.

— Tamás Laci, az erőnléti edzőnk. Most a Csepel Autóban birkózik, tehetséges. Amit ott megtanul, azt nálunk hasznosítja. Itt végzett az iskolában, szívesen jön vissza, a gyerekek pedig örömmel fogadnak szót neki, igazi tekintély, tisztelik az erejét.

A labdarúgás sava-borsa a gól... A kapuralövés, a fejelés fortélyait nem lehet eleget gyakorolni

Speciális kapusedzés. Ez a legjobb módszer, arra, hogy a mérkőzéseken a kapus egyedül is magabiztosan nézzen szembe az ellenfél csatáraival

— Ketten vagytok edzők?

— Nem. Négyen.

— Ejha!?

— Igen. Virágh Zoli nekem segít, a mezőnyjátékosokkal foglalkozik, Nagy Imre pedig a kapusokat készíti fel. Tavaly még ők is itt játszottak, most a kisebbeknek segítenek. Azt talán mondanom sem kell, hogy mindannyian társadalmi munkában dolgozunk. Egymásért.

Megkezdődik az edzés. Az egyik zömök fiú nagyszerűen cselez. A mellettem álló Virágh Zolitól kérdezem meg a gyerek nevét.

— Répási Zoli — feleli. — Most ötödikes. Irtó ügyes, már tavaly is bebekerült a csapatba. Ő az egyik menő most. A másik pedig Derecskei Zoli, a csapatkapitány, ő pazarul lő kapura.

Hirtelen odakiált az oldalvonal mellett fel-alá járó Váczi Károlynak:

— Karcsi, ne menjek át a túloldalra? Egy-két dolgot észrevettem, menet közben elmondanám nekik. Mi a véleményed?

— Jó.

— Tegezed a vezetőedzőt?

— Miért ne? Hiszen minden játékos tegezi.

Persze, miért is ne tegeznék, hiszen Karcsi az idén fog érettségizni. A középiskolában. Mert ifivezetésből, edzőségből már vizsgázott. Kitűnőre.

— Mi a célotok az idei Pajtás Kupában?

— Szeretnénk dobogóra kerülni.

— Elérheti ezt a csapat?

— Elég ügyes társaság gyűlt most össze.

— Mi az, hogy ügyes — vág közbe Virágh Zoli. — Mutatok valamit —, s ezzel rácsap a kezében levő vaskos füzet borítójára. — Ez a naplónk. Karcsi minden mérkőzést értékel benne, minden játékos teljesítményét osztályozza, akárcsak a Népsport. És milyen szigorúan. Hiába mondja mindig, hogy nála is a tízes a legjobb osztályzat, eddig nyolcas volt a csúcs, de az ő nyolcasának mindenki jobban örül, mintha bárkitől tízest kapott volna.

— És, mit gondolsz, a játékosaid hogyan osztályoznának téged, mint edzőt?

— Azt nem tudom, hogy hányast kapnék, de egy bizonyos, őszinték lennének.

Bőcs Ferenc
Fotó: Szalay Béla

Nálunk történt, hogy...

Hasznosan, vidáman

PÉLDAKÉPÜNK

Varga Domonkos: Hermann Ottó című könyvét mindannyian elolvastuk, mert biológia szakkörünk névadója és egyben példaképünk Hermann Ottó. A nagy biológus tudós háza Lillafüreden ma múzeum. Tavasszal Miskolcra és környékére megyünk kirándulni, majd ellátogatunk a híres múzeumba is.

Áprilisban Tiszavasváriba utazunk, a Bölcs-Bagoly őrshöz. Ők tavaly „Úttörők a természetért" címen pályázatot hirdettek a Pajtásban. A pályázatra mi is beneveztünk.

Látogatásunkkor — Tiszavasváriban az iskola udvarán — a Bölcs-Bagoly őrssel emlékfát ültetünk. Ajándékot is készítünk az Ady Endre Úttörőcsapatnak. Szép lenne, ha a pályázatra benevezett őrsök, rajok, szakkörök követnék példánkat.

Hermann Ottó Biológia Szakkör
Tiszakeszi

VADRÓZSÁK

Bábszakkörünkről, a Vadrózsák munkájáról írok. A szakkörnek én is tagja vagyok. Most egyszerre négy bábjátékkal készülünk bemutatóra. A legnehezebb köztük a Lúdas Matyi. A kisdobosok a Kókuszdió és a Nyulacska csengettyűje című darabot adják elő.

Abuczky Éva, Nekézseny

NINCS TÖRTÉNELME?

Régi könyvekben és mai folyóiratokban olvastunk arról, hogy községünknek tulajdonképpen nincs történelme. Mi ebbe nem akartunk belenyugodni, hiszen minden településnek van valami története.

Egyik kirándulásunkon érdekes dologra bukkantunk a Tócó patak melletti dombokon. A földből durva, szürkésfekete edénydarabok, csontok álltak ki. Óvatosan kiszedtük őket, majd átkutattuk a környéket, ahol sok cserépdarabot találtunk. A leleteket elvittük az iskolába. Történelemtanárunk megvizsgálta őket, és azt mondta, hogy több száz éves kerámiatöredékek. Néhány darabot bevitt a debreceni Déri Múzeumba, és szakvéleményt kért. A múzeumban megállapították, hogy van köztük viszonylag „fiatal", ötszáz-hatszáz éves középkori, azonkívül több a honfoglalás kori, másfél-kétezer éves szarmata kori és egészen régi bronzkori töredék is. Tanáraink vezetésével folytatjuk a kutatómunkát. Régészek is jártak a faluban, és több bronzkori és késő avar-honfoglalás kori sírt tártak fel. A könyvtárakban, levéltárakban megtalálták a legrégibb 1215-ből származó írásos emlékünket. Később azt is megtudtuk, hogy Mátyás király idejében Szentgyörgy néven községünk mezőváros lett. Országos vásárt is tartottak itt.

1594-ben a törökök feldúlták a települést, kirabolták, felperzselték a lakóházakat, elhurcolták a lakosságot. Ekkor pusztultak el a környező falvak is.

Mióta kutatómunkánkat végezzük, sok érdekes könyvet olvastunk el. Egyik legkedvesebb tantárgyunk a történelem. Múzeumunk még nincs, ezért a községi könyvtárban mutatjuk be leleteinket, a falu lakosságának.

Orosz Éva, Józsa

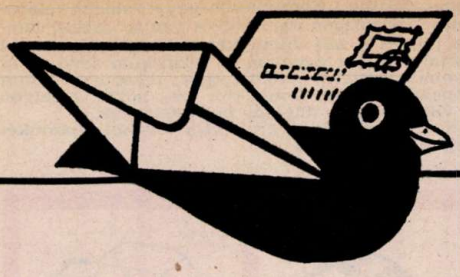

Névnapjukon szeretettel gratulálunk az Andreáknak, Emmáknak, Tibor, Csongor és Rudolf nevű olvasóinknak

Találkozások

A SZERKESZTŐSÉGBEN VOLTUNK

Amikor a szerkesztőségi klubszoba kényelmes foteljeibe besüppedtünk, felszabadultan, otthon éreztük magunkat. Köszönjük a kedves fogadtatást, hogy ott lehettünk, vendégek voltunk egy alkotóműhelyben, ahol — úgy érezzük —, minden értünk történik.

Ezután kétszeres örömmel fogjuk kezünkbe a Pajtást, hiszen kicsit értői lettünk a szerkesztésnek, annak a hosszú, nehéz, bonyolult munkának, amíg a lap hozzánk kerül. **A Karikás Frigyes Általános Iskola Kamasz Klubja nevében; Viczkó Veronika**

SOKAN VÁRJÁK

Veress Jolán és Veress Csilla Katalin, a budapesti Kavicsos közi Általános Iskola úttörői nem mindennapi feladatokat hajtanak végre.

1975. óta folyamatosan szervezik a BKV néhány szocialista brigádja és nevelőintézetünk között a patronáló mozgalmat. Már három alkalommal látogatták meg gyermekeinket, ők és a patronáló munkások. Az ajándékokkal elhozták szívük minden melegét a szeretetre éhező száz alsótagozatos kislánynak.

Levelezőtársakat is szereztek saját iskolájukból. Mostanában gyakran fordulnak meg a levelek Budapest és Cégénydányád között. A két gyerek fáradságot nem ismerve végzi ezt a nemes feladatot; a segítő, szervező munkát. Köszönet érte! Oly sok az intézetben nevelkedő szeretetre vágyó gyerek! Sokan várnak barátokra.

Osán Flóra, igazgató, Cégénydányád

Mit üzen a Pajtás?

HORVÁTH DÓRA, BAJ: Köszönjük az első hóvirágot és a kedves, vidám hangulatú sorokat! Édesanyádat, és Nagymamádat is szeretettel köszöntjük!

ULRIK JUDIT, SZEKSZÁRD: Jó ötlet volt a közös kirándulás és a tréfás műsor, a kedves születésnapi köszöntő.

KOVÁCS GÁBOR, NAGYKŐRÖS: Gratulálunk a csapat kilenc győzelméhez. Régebben több hírt hallottunk rólatok!

ILLÉS VALI, NAGYBARACSKA: „Nagy izgalommal" készültetek. De mégis, hogyan, mivel? Szűkös volt a híradás, de a verseny eredménye reméljük kitűnő.

TAFFERNER ÁGI, TÖRÖKBÁLINT: Ne sajnáld a telet! Tavasszal hova mentek kirándulni?

IFJ. RÓNAI JÓZSEF, NAGYBERKI: Hallottunk rólad, a Madártani Intézetben is dicsérték a munkád. Reméljük a télen az éhezéstől sok madarat megmentettél! Most, milyen feladatokra készülsz?

HAJDÚ ILONA, DEREKEGYHÁZ: Ügyesen írtál! Szinte láttuk a vidám mulatságot.

EGRI ILDIKÓ, GÁRDONY: Reméljük sikeretek volt a vöröskeresztes versenyen!

HOLLÓ KATALIN, VASZAR: Megkaptad már a pályadíjat?

SZABÓ TÜNDE, TÖRÖKBÁLINT; ADY ENDRE ÚT 46.: Gratulálunk a csapatlaphoz és az első helyezéshez! Az őrsi program bizonyítja, hogy nem is vagytok már olyan törpék. Az „erősebb" Törpe őrsök figyelmét itt hívjuk fel rátok; szeretnétek velük levelezni.

TÓTH ILDIKÓ, OROSZLÁNY: Nálatok van szép művelődési ház és jó könyvtár. Biztos, hogy tudnak segíteni József Attiláról szóló könyvekkel!

KOVÁCS TERÉZ, DABAS: Minket nemcsak az eredmény, hanem az is érdekel, hogyan értétek el. Az áprilisban küldött tudósítások még megjelenhetnek, a későbbiek már nem, mert júniusban már nem jelenik meg a Pajtás. Tartalmas magazinnal kárpótolunk helyette.

Egy kis mozgás

SPORTOLJ VELÜNK!

Megrendeztük a Sportolj velünk Nyírbátorban! című vetélkedőt. A döntőt négy iskola úttörői vívták. Nyírbogát, Piricse és a nyírbátori I. és II. számú Általános Iskola. A verseny izgalmas volt. Magasugrás, távolugrás... dobtunk kislabdát célba, medicinlabdát távolba, és különböző ügyességi játékokat mutattunk be.

Első: Nyírbogát csapata, második: Nyírbátor II. számú Általános Iskola, harmadik: Piricse csapata, negyedik: Nyírbátor I. számú Általános Iskola.

A nyírbogáti csapat boldogon vitte el egy évre a jogosan megérdemelt vándorkupát.

Kovács Márta, Nyírbátor

EGY, KETTŐ, HÁROM, NÉGY...

Iskolánk szép hagyománya, hogy minden páratlan évben tornaünnepélyt és minden páros évben sportnapot rendez. Az idén tornaünnepélyre került sor. Szeptember óta komoly munkával és nagy izgalommal készültünk. Iskolánk sportcsarnokában volt a bemutató. Az érdeklődés óriási volt, kétszer is megismételtük a bemutatót. Nagy tetszést aratott a hetedikes úttörő-tornászlányok bemutatója. A látványos labda, rúd és kendőgyakorlatok.

A belépődíjak összegét iskolánk sportfelszerelésének gyarapítására használjuk fel.

Balogh Elza, Zalaegerszeg

NE HAMARKODD EL!

Folytatjuk a január 27-i számunkban közölt érdekes logikai játékot. Huszonnégy különféle ábrát mutat a rajzunk. Ezek közül kettő-kettő látszólag összefüggésben van egymással. De csak látszólag, mert tulajdonképpen valódi kapcsolat nincs köztük. Könnyítésül egyet megint elárulunk: látszólagos összefüggés van az asztali lámpa (14) és a fali villanykapcsoló (17) között. Az asztali lámpát azonban a talapzatán levő saját nyomógombjával működtetjük; tehát nem külön kapcsoló, hanem konnektor kell hozzá, amelybe a villanyzsinór dugóját beledughatjuk.

Nos, ilyen módon próbáld a további huszonkét rajzot is párosítani.

A rejtvények megfejtéseit postai levelezőlapon küldd be. Ha csak két rejtvényt tudsz megfejteni, s azok jók, már részt vehetsz a heti jutalomsorsoláson.

Beküldési határidő: április 24.

A rejtvényeket Horváth Anna (keresztrejtvény), Forrai G. János, Füleki János, Ipacs László, Heves Ferenc, Szitás György, Zala József készítették.

ISMERED A KRESZ-TÁBLÁKAT?

Ha igen, akkor próbáld meg kiszínezni a megfelelő helyeket. Ha sikerült, párosítsd össze a következő meghatározások betűjelét a táblák alatti számokkal!

a) Kötelező haladási irány — b) Kikerülési irány — c) Előzési tilalom vége — d) Magasságkorlátozás — e) Mozgó járművekre vonatkozó tilalmak vége — f) Előzni tilos.

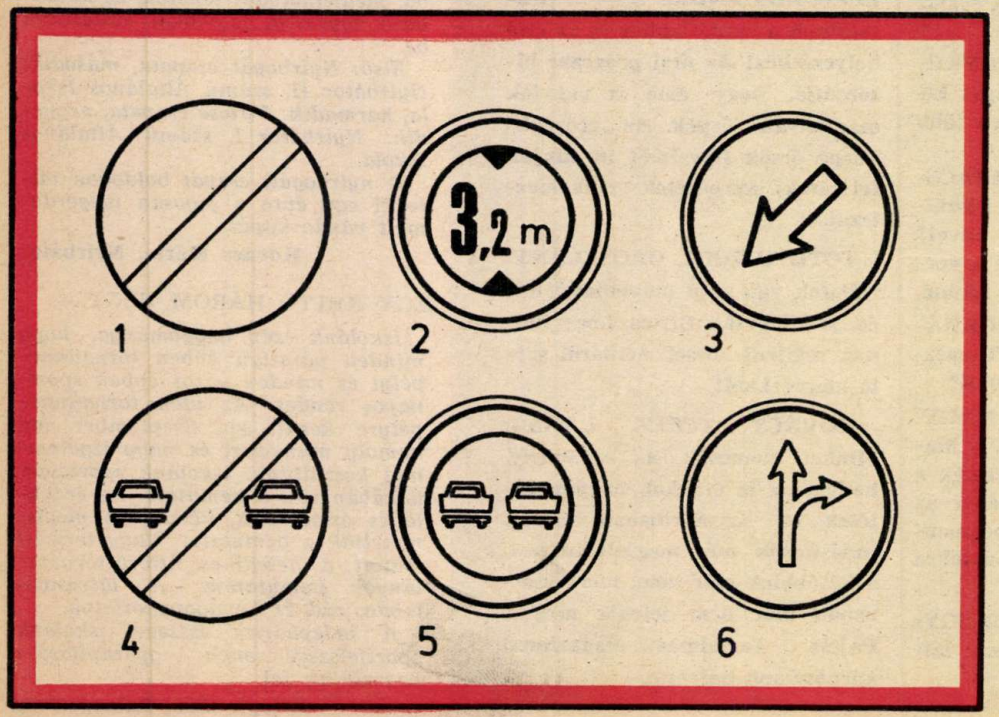

NYERTESEK 11. SZÁM

Antonin Andrea, Nyíregyháza; Ács Jutka, Ráckeve; Benkő Ildikó, Mátészalka; Bognár Zsuzsanna, Tatabánya; Brezina László, Sopron; Gáll Éva, Mikepércs; Görög Imre, Kiskunfélegyháza; Hercsel Péter, Budapest; Kovács Katalin, Budapest; Kozák Katalin, Nyíregyháza; Lizák Ildikó, Dunaújváros; Nagy Annamária, Tápiószele; Panácz Mónika, Zalaegerszeg; Péter Ilona, Füzesgyarmat; Rácz Katalin, Pocsaj; Stefán Péter, Miskolc; Szász Andrea, Dunaújváros; Szemerédi Zoltán, Debrecen; Tausz Irén, Budapest; Wolford Zoltán, Baks.

PETŐFI ÍRTA

Mai rejtvényünkben Petőfi egyik verséből idézünk. (A vízszintes 1. és a függőleges 11. sorok megfejtését kell beküldeni.)

VÍZSZINTES: **1. A versrészlet első része.** 11. Szerep Shakespeare A vihar c. színművében. 12. Ájult. 13. Színésznő, Margit. 14. ÜV. 15. Csuk és ..., Gajdar regénye. 16. Helyhatározó. 17. Tanul. 19. Helység Vas megyében. 20. A tv riportere, Károly. 23. ÁÖ. 25. Vadászkutya. 26. Elme. 28. Trombitahang. 30. Türelmetlen szócska. 31. Elakad. 34. Régi magyar személynév. 35. Fényesre mázoltat.

FÜGGŐLEGES: 2. Hegység a Szovjetunióban. 3. Olasz pénznem, többesben. 4. Van, aki forrón szereti. 5. Lélegzik. 6. Időjárás jelentés jelzője lehet. 7. Régi hosszmérték. 8. Befejezés. 9. Szálas, jól megtermett. 10. Egyforma mintázatú tányérok, tálak összessége. **11. A versrészlet második része.** 12. Az egyik ős. 17. Kisgyerekekkel foglalkoznak. 18. Ötvenegy, római számmal. 21. Ami miatt valami történik. 22. Hívat. 24. Idős. 27. Színművész, Sándor. 29. Egyhelyben marad. 31. Magas értékű lap a kártyában. 33. Szolmizációs hang. 34. A kobalt vegyjele.

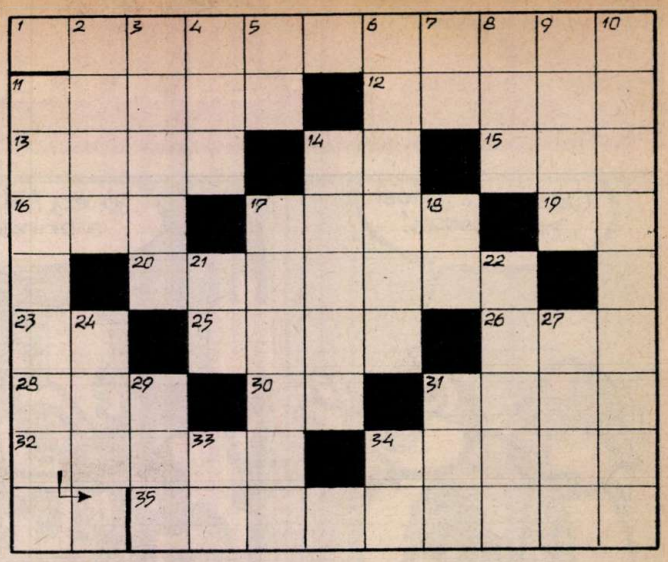

BÉLYEGGYŰJTÉS

A Magyar Posta a montreali olimpia arany- és ezüstérmeseiről 40, 60 fill., 1,—, 4,— és 6,— Ft-os bélyegsorozatot adott ki Vertel József grafikusművész tervei alapján, 367 000 fogazott és 9500 fogazatlan példányban.

NÉMET DEMOKRATIKUS KÖZTÁRSASÁG: mesebélyeg. OLASZORSZÁG (ITÁLIA): Silvestro Lega (1826—1893) színpadi jelenet. AUSZTRÁLIA: hegedűsök (művészbélyeg). SZOVJETUNIÓ: Rokoszovszkij marsall, Novinszkij (1841—1914), Zsukov, marsall. BULGÁRIA: állatképes (vízi). MEXICO: modern templomépület, bazilika.

2. sz. BÉLYEGREJTVÉNY: melyik bélyegsor jelent meg először a felszabadulás után, és hány darab bélyegből állt? A helyes megfejtést beküldők között bélyegeket sorsolunk ki.

Dr. Légrádi Dezső

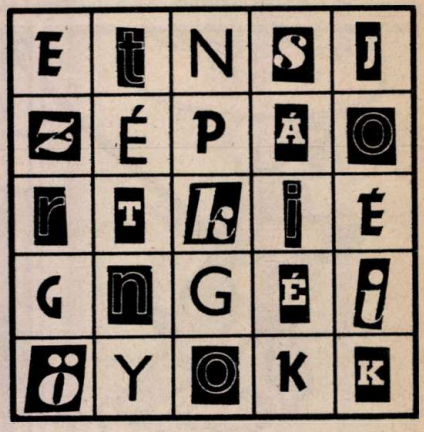

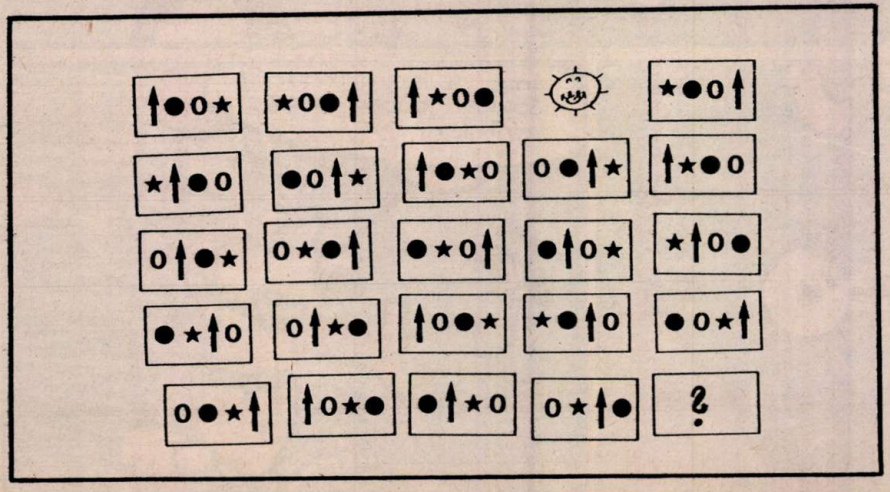

OLASZ VÁROS

Az ábrában öt egyforma típusú betűt találsz. Ha ezeket összeolvasod, egy olasz város nevét adják eredményül. Melyik ez a város? (Könnyítésül csak annyit: a magyar történelemben is szerepet játszott ez a város.)

EGY KIS LOGIKA

A téglalapokon négyféle jelet találsz. Ezek megfelelő sorrendben váltogatják egymást. Meg tudod-e mondani, hogy az utolsó téglalapon a jelek milyen sorrendben helyezkednek el?

PIF ÉS A LÉGIBRINGA 3.

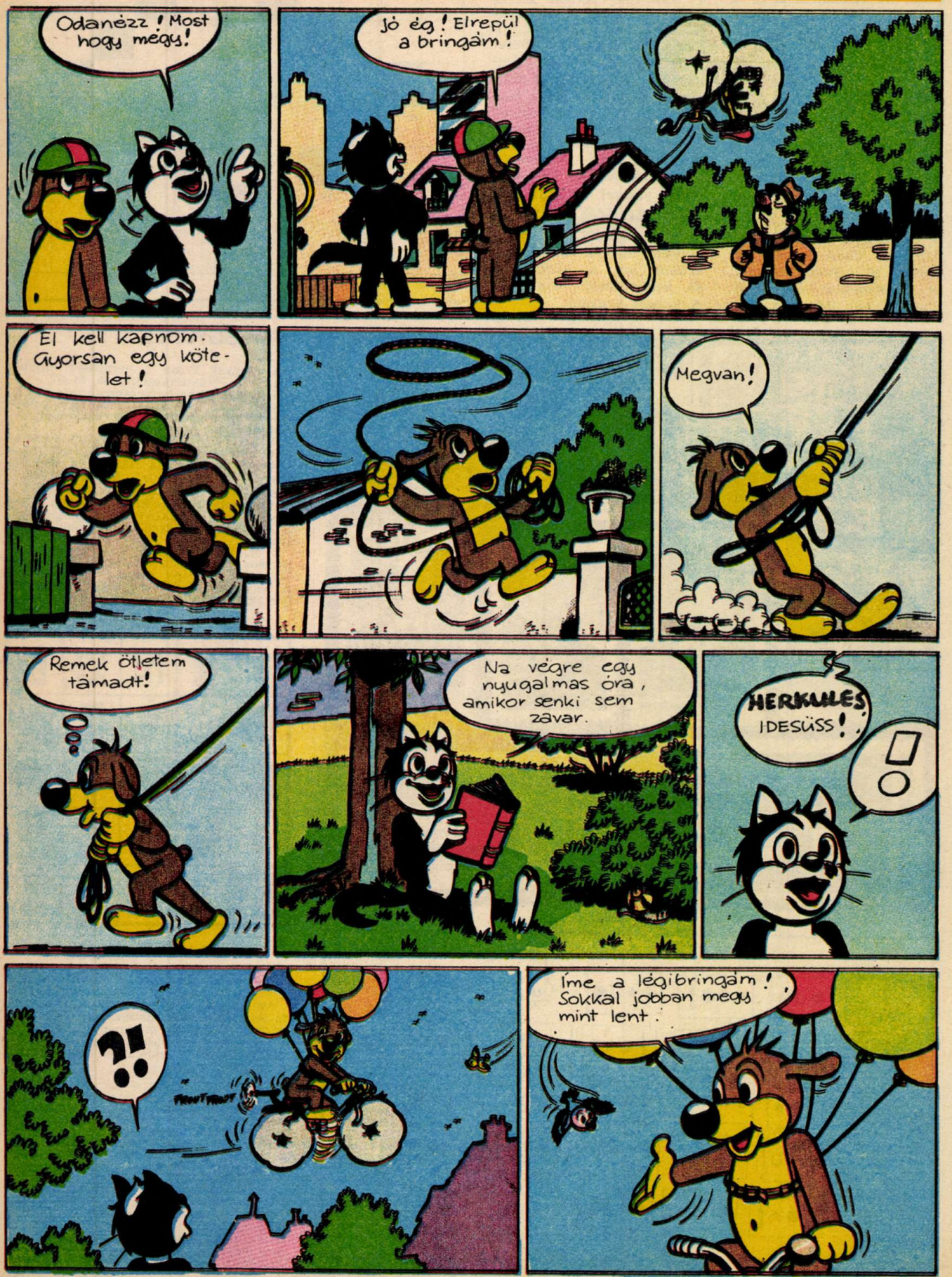

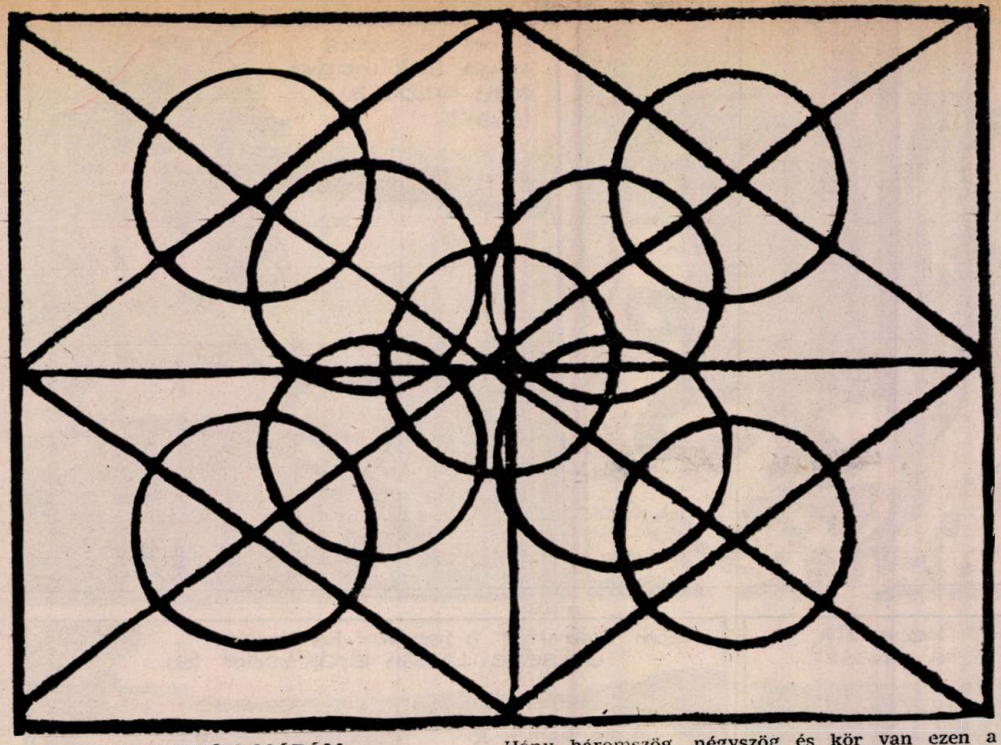

EGYMÁS HEGYÉN-HÁTÁN

Hány háromszög, négyszög és kör van ezen a rajzon?

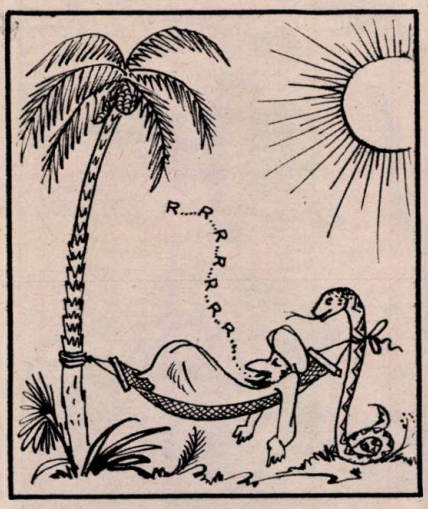

KARIKATÚRÁK?

Igen, két karikatúrát közlünk, de nincs valami rendjén egyiken sem.
Vajon hány hibát találsz rajtuk?

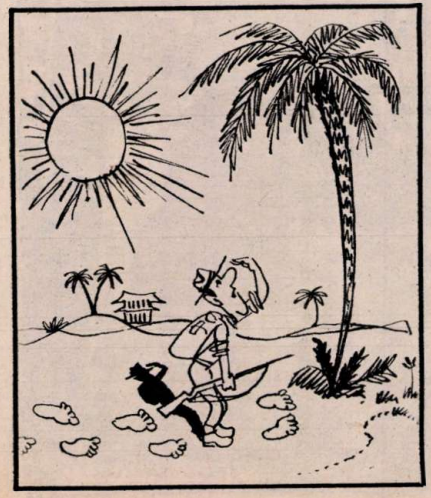

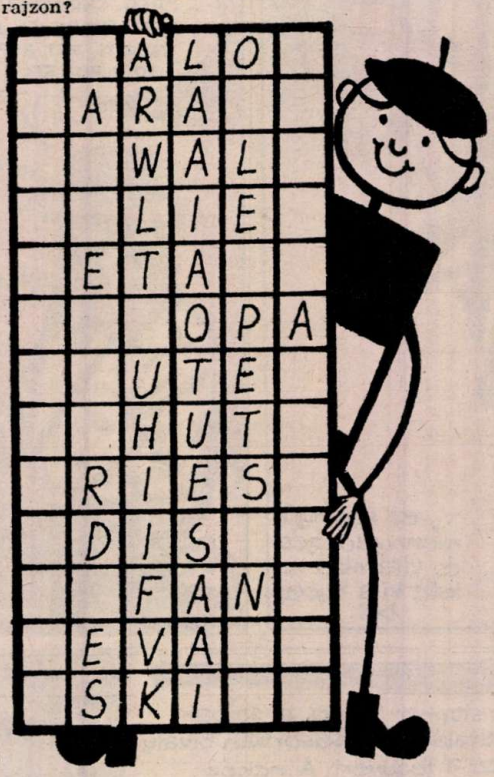

NÉGY SZÓ

NDK-beli testvérlapunkból (Trommel) vettük át ezt a rejtvényt. A beírt betűk segítségével négy, magyarul is értelmes szót lehet kialakítani (vízszintesen).
Melyik ez a négy szó?

1–2–3

Három különböző színessel színezd be az ábrát úgy, hogy minden terület más színű legyen, s azonos színek ne legyenek közvetlenül egymás mellett. A megoldást keresheted színesek helyett számozással is. Vagyis, amit azonos színűre tervezel, oda ugyanolyan számjegy kerüljön.

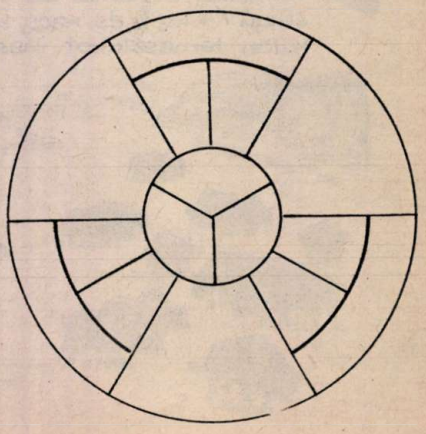

PAJTÁS

A MAGYAR ÚTTÖRŐK SZÖVETSÉGÉNEK KÖZPONTI LAPJA

Főszerkesztő:
VASVÁRI FERENC

Főszerkesztő-helyettes:
FÜLEKI JÁNOS

Kiadja az Ifjúsági Lapkiadó Vállalat

Felelős kiadó:
DR. PETRUS GYÖRGY
igazgató

Szerkesztőség: 1137 Budapest Jászai Mari tér 5.

Telefon: 121-541,
121-549,
121-989.

Postafiók:
1396 Bp. 62. Pf. 508.

Kiadóhivatal:
1065 Budapest, Révay u. 16.
Telefon: 116-660

A beküldött kéziratokat és rajzokat nem őrizzük meg és nem küldjük vissza.

Terjeszti a Magyar Posta. Előfizethető bármely postahivatalnál, a kézbesítőknél, a Posta Hírlapüzleteiben és a Posta Központi Hírlap Irodánál (KHI 1900 Budapest, József nádor tér 1.) közvetlenül vagy postautalványon, valamint átutalással a KHI 215—96 162 pénzforgalmi jelzőszámra.

Előfizetési díj: Egész évre 72 Ft, I. félévre 40 Ft, II. félévre 32 Ft.

77.0762 Athenaeum Nyomda Kozma utcai üzeme, Budapest Rotációs mélynyomás

Felelős vezető:
SOPRONI BÉLA
vezérigazgató

HU ISSN 0030-9583

INDEX: 25 696

Olvasószerkesztő:
SZIGETI PIROSKA

Művészeti szerkesztők:
CZIFFERSZKY BÉLA
FORRAI JÁNOS

Tördelőszerkesztő:
PORKOLÁB CSABA

OKADA megmenti a nép kincsét 9.

Üldözője fokról-fokra közeledett...

NINCS MÁS VÁLASZTÁSOM.

A nehéz puska súlya alatt inogva vette célba a lovast.

1633

Meghúzta a ravaszt...

BRAUM!

...és szörnyű mennydörgés és villámlás vetette ki a nyeregből.

Nem számított a fegyver hatalmas ütésére. Lassan tápászkodott fel.

HA, HA, HA! A JÓ ÖREG CHRISTOPHER NEM GYEREKEKNEK KÉSZÍTI, EZT A PUSKÁT. ÁLLJ FEL!

Christopher Sharps a szóban forgó puska feltalálója, elsősorban bivalyvadászatra szánta ezt a fegyvert. A nehéz súlyú /7 kg!/ és nagy hatóerejü puskához külön támasztékot használtak.

/FOLYTATJUK/

77 | 16

XXXII. ÉVF. • 1977. ÁPRILIS 21. • ÁRA: 2,– Ft

PAJTÁS

Segítő kezünket
nemcsak ezen a napon
– a hétköznapokon is –
a világ minden,
haladásért küzdő,
fiatalja felé nyújtjuk.

ÁPRILIS 24.

Április 24.: A Világifjúsági Szolidaritás Napja. Ekkor kifejezzük, hogy mindenkor támogatjuk a Föld különböző részein élő ifjúság haladó mozgalmait, törekvéseit.

Régebben ez a nap a Gyarmati Ifjúság Napja volt. A II. világháború utáni időszakban a Demokratikus Ifjúsági Világszövetség kezdeményezésére vállalt a világ haladó ifjúsága szolidaritást a felszabadulásukért, függetlenségükért küzdő gyarmati népek fiatalságával.

Időközben azonban sokat változott a világ. A függetlenségi mozgalmak folytán a volt gyarmatok sorra a független országok közé léptek. Am függetlenségük többnyire látszólagos. Valójában szegénységük, kiszolgáltatottságuk és a nemzetközi imperializmus beavatkozása miatt nem tudnak elszakadni a volt gyarmattartóktól, a fejlett tőkés országoktól. Ennek következménye az, hogy a „harmadik világ"-ban, a fejlődő országokban ma sem tudják leküzdeni az éhséget, betegséget, iskolázatlanságot, munkanélküliséget. Sőt van ahol nő, s van ahol a legnagyobb elnyomással, terrorral párosul a nyomor. Mindez legjobban a fiatalok jövőjét árnyékolja be a fejlődő országokban.

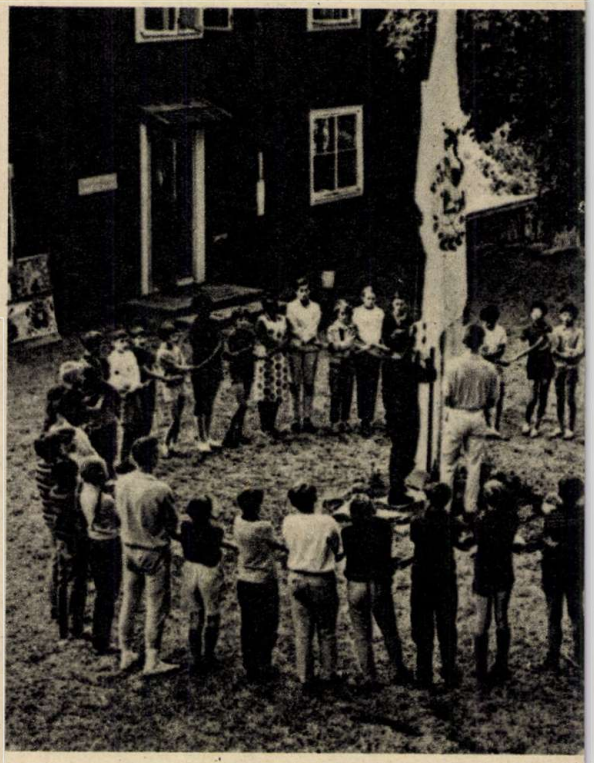

De a nyomor különféle válfajai, a tanulási lehetőségek hiánya, a munkanélküliség, a jövő bizonytalansága nemcsak a volt gyarmatokat, hanem a fejlett tőkés országokat is sújtják, szintén elsősorban az ifjúságot.

Ugyanakkor, az ifjúság ereje teheti és teszi is a legtöbbet a kedvező változásért.

Így joggal kapott új, tágabb értelmet április 24., amikor a gyarmati ifjúság napjából Világifjúsági Szolidaritási Nappá szélesedett.

EGYSÉGBE FORRASZT! A KISZ
HELYTÁLLÁS a munkában
HALADÁS
Mi a jövő
PÁRTJA!
VAGYUNK!

Várakozással teli pillanatok.
Van, aki a lövésre összpontosít,
aki a fegyvert készíti elő, és
aki azt nézi, milyen találatot ért el.

Mit mutat a lőlap?
A lövészet legizgalmasabb,
legdöntőbb része a
találatszámlálás.

Rajt! A vezényszóra
nekilódul a csapat,
megkezdődik a versenyfutás
a legnagyobb, kíméletlen
ellenféllel, a stopperral.

Szívesen szőném tovább képzeletem selymét, ám hirtelen fékezünk a pásztói MHSZ-udvar előtt. A parányi lőtéren nagy a nyüzsgés, Jobbágyi, Palotás, Pásztó és Tar legjobb úttörőgárdistái néznek farkasszemet a céltáblával, ismerkednek a fegyverekkel a próbalövések során.

— Balra célozz Robotka! — kiáltja egy munkásőr a pásztóiak egyik legjobbjának. — Jobbra húz a fegyver, nem veszed észre? És egy kicsit vidd lejjebb az irányzékot is!

Robotka Tibi megfogadja a jó tanácsot. Ő is hamar ráébred a szomorú valóságra, a fegyverek már meglehetősen silányak, hosszú évekig hűséggel szolgálták a pásztói munkásőröket, MHSZ-versenyzőket, úttörőket. Így aztán nem csoda, hogy az eredmények elmaradnak a várakozástól.

A palotásiak egyik vezetője mondja:

Zsongítóan duruzsol a gépkocsi motorja. Böngészem az ízléses meghívó sokat ígérő programjait: „Járási Úttörőgárda Szemle, lövészverseny, összetett honvédelmi verseny, menetdalgyakorlat, egyenruhaszemle, szellemi vetélkedő...” Fantáziám nekilódul, látom a verseny előtt lámpalázzal, feszültséggel teli pásztói gyerekeket, a verseny színhelyeit, az erre az alkalomra csinosított MHSZ-udvart, a fellobogózott, ünnepi díszbe öltözött sporttelepet, ahol majd ügyes gyerekek csapatai vívnak izgalmas küzdelmeket.

SZERENI CSÉRE NEM SÉRTŐDÖSEK

— Remek új fegyvereink vannak. Igazán szívesen elhoztuk volna magunkkal, még csak jogtalan előnyre sem akartunk pályázni, mindenki azokkal lőhetett volna. De hát azt mondták, hogy semmi szükség rá. Most meg úgy röpködnek a lövedékek, mint ősszel a bódult legyek.

No nem baj, gondolom magamban, majd az összetett honvédelmi verseny kárpótol mindenért. A pásztói stadion ideális méretű, a salakpályája négyszáz méter hosszú, pont annyi, amennyit a versenyzőknek a szabályok szerint — négy állomás érintésével teljesíteni kell.

Reményeim abban a szempillantásban szertefoszlanak, amint belépek a sportpálya kapuján. Versenyző gyerekek sehol. Helyettük a pálya szélén kifeszített kötélen sportmezek lengnek, a szél bele-belekap a színes trikókba, sportzoknikba, mintha gúnyosan integetnének.

Egy fiatalasszony lép hozzánk.

— A Pajtás szerkesztőségéből jöttek?

— Igen.

— Már vártam magukat, ugyanis nem itt lesz a verseny, hanem a Kun Béla iskolában.

— Miért?

— Mert itt bajnoki labdarúgómérkőzést rendeznek.

— Hát ez hogy lehet?

— Aki felelős volt az összetett honvédelmi verseny színhelyének biztosításáért, mindenre gondolt, csak egy valamiről feledkezett meg, hogy szombatonként éppen ebben az időben rendezik a bajnoki mérkőzéseket a pályán. És azt mégsem lehet elhalasztani.

A Kun Béla Iskola udvarán a rendezők kapkodva, mérgelődve, de azért lázas igyekezettel jelölik ki a pályát: a rajtvonaltól néhány méternyire kézigránátdobó helyet, attól pár lépésnyire a lőállásokat, majd a sebesültszállító sávot, végül a befutót. Hol van ez négyszáz métertől?!

És mégis, különös módon az első csapat rajtjától kezdve a verseny hangulata egyre izzóbb lesz. Azt a nyolcvan lányt és fiút cseppet sem izgatják a mostoha körülmények, a sivár külsőségek. Fogcsikorgatva küzdenek, egymást buzdítva rohannak, és kacagnak minden apró tréfán, élcen, amit egymásnak mondanak.

A rendezők nézik őket, lassan az ő arcukon is elsimulnak a bosszúság ráncai, tekintetük fokozatosan derűssé válik.

Történhetett volna fordítva is, a rendezők varázsolhattak volna mosolyt a gyerekek arcára. De így se rossz. Még szerencse, hogy ezek a gyerekek nem sértődékenyek. A játékkal, a versennyel törődtek.

Bőcs Ferenc
Fotó: Szalay Béla

MINI MOZI

PUSKA NÉLKÜL IS LEHET

Azt mondják, a diákélethez némi furfang is tartozik. Dombaiék osztályában például néhányan valóságos bűvészei az órák átvészelésének.

A sima lapítás ma már kiment a divatból. Aki az előtte ülő mögé bújik, szinte ingerli a tanárt, hogy felelésre szólítsa. Ezért olyan szöget igyekszik választani,, hogy jól lássszon a katedráról, csak az arcáról ne lehessen leolvasni, hogy a szóbanforgó tantárgy számára egyenlő a teljes napfogyatkozással. Ha az ilyen fiút vagy lányt az első padba ültetik, akkor sem esik kétségbe. Egyetértően bólogat, tekintete érdeklődővé változik, mintha csak azt mondaná: ,,Szívemből beszél, tanár úr!"

Dombai Jóska a nyílt sisakosok közé tartozik. De amikor a tanárnő bejelentette, hogy a közelgő felmérő matematikadolgozat eredménye az év végi osztályzatba is beszámít, nagyon elgyávult. Számvetést készített, hogy a körülötte ülők közül kire számíthat. De kirázta a hideg, mert az is eszébe jutott, hogy hátha szétültetik őket, és akkor ő ottmarad társtalanul. ,,Puskát kell készítenem!" — határozta el.

Otthon könyvekkel bástyázta körül magát és a példák egész sorozatát oldotta meg. Előbb a nagyapjától örökölt kaucsuk kézelőre írta a megoldásokat, de félt attól, hogy a kézelő az órán lecsúszik. Így a kis Csizmadiától kapott vegytintával átmásolta a tenyerére. De a számok láthatatlanok maradtak, mert nem tudta, mivel kell előhívni őket. Végül a zokniba rejthető noteszlapra jegyezte fel az egészet.

A dolgozatírásnál azonban hiába tapogatta a lábát, a zokni alatt nem zizzent papír. Futkározás közben kiesett. Kétségbeesetten nézte a plafont. Nem volt mit tenni, meg kellett erőltetnie az agyát. És a sok gyakorlástól a csodálatos gépezet olajozottan működött . . .

Mennyivel szebben tündökölt a füzet lapjára kanyarított ötös, mintha puskával szerezte volna meg!

Faragó György
Fotó: Szalay Béla

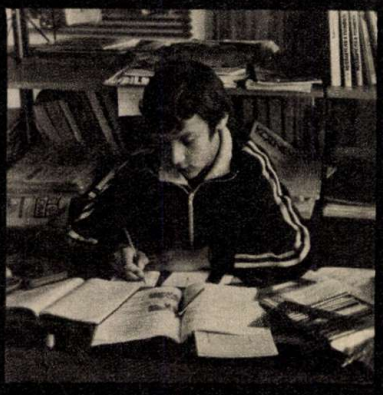

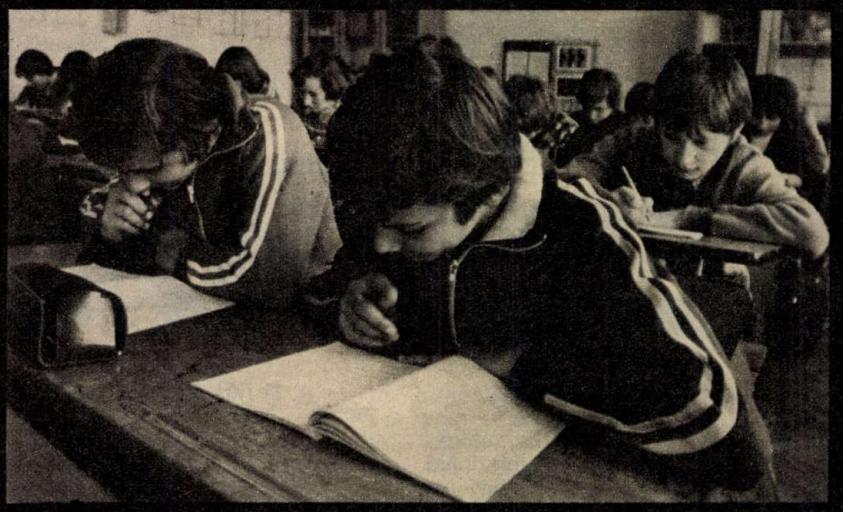

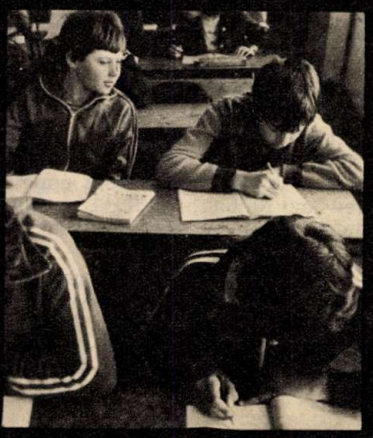

A Pajtás TÁVIRATI IRODÁJA JELENTI

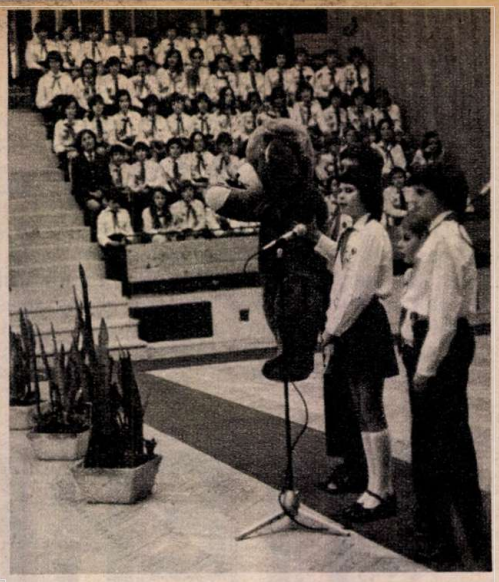

ÓRIÁS MACI, BERLINBŐL

Magyar párt és kormányküldöttség járt a Német Szocialista Egységpárt Központi Bizottságának és az NDK Államtanácsának meghívására a Német Demokratikus Köztársaságban. Talán hallottatok róla, hogy Kádár János elvtárs körútja során egy nagy macit kapott ajándékba. Hazatérve úgy döntött, hogy a macinak legjobb helye Zánkán, az úttörővárosban lesz. A tábor lakóinak barátsági nagygyűlésen adták át a berlini ajándékot.

NAGYGYŰLÉS A JUBILEUMI PARKBAN

Ezen a délelőttön, április negyedikén, nem fázott senki a gellérthegyi felszabadulási emlékműnél, a Jubileumi parkban. Pedig a szél vadul, acsarkodva rontott a zászlókra, a fákra és arra a harmincezer ifjúkommunistára, úttörőre, aki nagygyűlésen ünnepelte meg történelmünk legkiemelkedőbb évfordulóját: a felszabadulást. A legszebben lobogó láng, a lelkesedés hevített mindenkit.

ÉVFORDULÓ

Mednyánszky László festőművész, aki a hazai tájakon kívül a szegény, elesett emberek életét és az I. világháború okozta szenvedéseket is megrajzolta, 125 éve, 1852. április 23-án született.

DIXI

Dixi, a veszprémi állatkert pumakölyke, nemrég kezdte meg tanulmányait az állatóvodában. A hétvégeken ápolójával együtt gyakran ellátogat a szőnyi gyermekotthonba.

KISKUNHALASRÓL

Egy kiskunhalasi szakkörből kaptuk ezt a szép batikolt faliképet. Szűcs Erika készítette lapunk köszöntésére.

A kép szerkesztőségünk falát díszíti. Köszönjük!

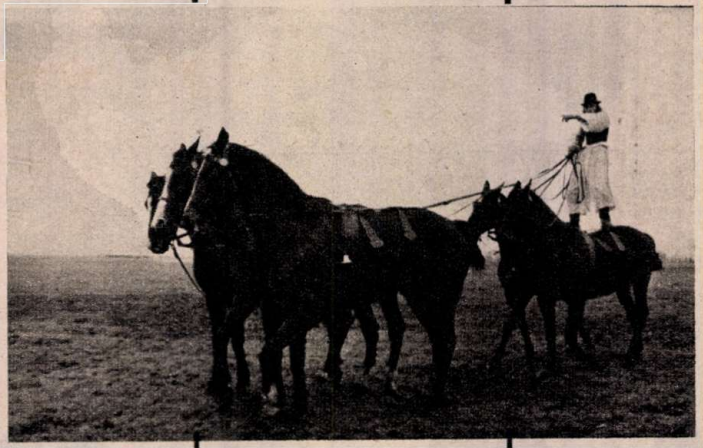

EGY LOVAS ÖT PARIPÁVAL

Érdekes, szórakoztató élményben volt részük mindazoknak, akik a Pest megyei Idegenforgalmi Hivatal Ócsán és Apajpusztán megrendezett bemutatóját láthatták. A turistákat leginkább érdeklő látványosságok közül a lovasbemutató aratta a legnagyobb sikert. Programja után önkéntelenül tapsra verődtek a tenyerek. Képünkön a híres Pusztaötös parádézik.

A HÉT VICCE

— Úgy hallottam, szereted a zenét...

— Igen, de ne zavartasd magad... csak játssz tovább!

CITERA-SZÓ

Színes riportot olvastam a minap a gyulai művelődési otthon országos hírű, külföldet megjárt citerazenekaráról, a Magyar Ifjúságban. Újságíró kollégám a bevezetőben dr. Sárosi Bálint zenetudós megállapítását idézi, miszerint: „A citerának talán az Alföld a legigazibb hazája. Itt akadnak a legjobb citerások is."

Hej, de szívem szerint való szavak ezek! Az én szülőföldem is a Körösök vidéke, az én édesapám is híres citerás volt hajdanán. Fosztókában, disznótorban, fonóházban de sokat daloltak, táncoltak maga készítette „hangládájának" nótáira a pirosbarna lányok, a virtuskodásra mindig hajlamos legények!

Itt-ott más véleményen is vannak egyesek, ha arról folyik a vita: hol terem a jó citerás. Például Zuglóban. Talán éppen népzeneszakértőnk kijelentését akarták megcáfolni Budapesten, a XIV. kerületi Hunyadi János Általános Iskola népdalt, muzsikát kedvelő tanulói. Három évvel ezelőtt a csupa-tenniakarás énektanárnőjük, Pocsai Ildikó vezetésével citeraklubot alakítottak.

Először mindössze tízen láttak munkához, azaz — elkezdték saját kedvtelésükre megtanulni ennek a látszatra oly egyszerű, kis „pórias" hangszer megszólaltatásának fortélyait. Hírét vette e „mozgolódásnak" hazánk egyik kiváló citeraművésze, Pribojszky Mátyás is.

Szerelmese hangszerének és így minden jó kezdeményezésnek fáradhatatlan patronálója szerte az országban. Természetesen sokat segített a zuglóiaknak is Matyi bácsi. Így becézik a művészete minden titkát önzetlenül föltáró gyakori „vendéget".

A szorgalom meghozta gyümölcsét: jöttek az első fellépések, sikerek és nemsokára már hatvan új jelentkező kopogtatott a klub ajtaján. Már a tavalyi kulturális szemlén észrevétették magukat. Arany oklevéllel jutalmazták játékukat. A siker nagyszrű érzés és jó ösztönző: az idén a budapesti elődöntőn a népi hangszerek kategóriájában két együttesük is (középhaladó, haladó) arany oklevelet szerzett, mely részvételi jegy a soproni országos szemlére is.

Képes riportunk a soproni jó szereplés érdekében rendezett háziversenyen készült. Nagyszerűen szervezett, ünnepélyes, egyéni verseny tanúi lehettünk. Itt aztán mindenki „szólóban" mutathatta meg, hogy milyen is a jó citerás. És milyen nagy szakmai tudású, tekintélyes bíráló bizottság előtt!

Tagja volt a zsürinek Vankóné, Dudás Juli néni,

Először mindössze tízen láttak munkához, ma két külön együttesük is arany oklevelet szerzett

1. Zsidai Kálmán bácsi felavatja a nagydíjat
2. Munkában a zsüri, középen Pribojszky Mátyás citeraművész, a zsüri elnöke
3. Pintér Éva a nagydíjas
4. Egy kis mesejátékkal is meglepték a közönséget
5. Dr. Sárosi Bálint zenetudós kipróbálja az egyik hangszert
6. Horváth Ferenc verset mond

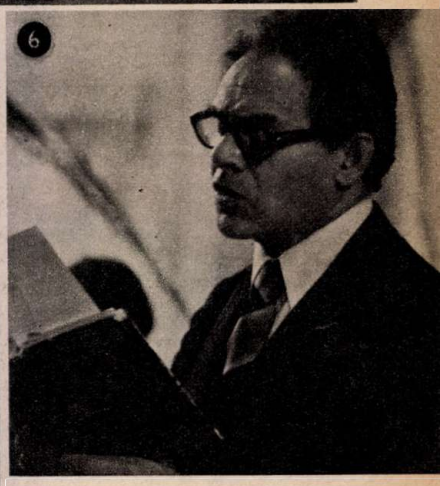

a Népművészet Mestere Galgamácsáról, Vinkovics István fotóművész, kinek gyönyörű, színes falusi életképei, fotói díszítették az iskolai „koncerttermet". A pontozók között foglalt helyet a salgótarjáni Zsidai Kálmán bácsi, a citerakészítés mestere is. (Két remek citerát ajánlott fel a legjobbak díjazására!) Itt volt dr. Sárosi Bálint is, aki a szünetben még biztatást, szakmai tanácsokat is adott a gyerekeknek.

— Az első versenyzők elég sokat hibáztak a lámpaláztól, izgulástól. Ne izguljatok, csak játsszatok önfeledten! Izgulunk mi helyettetek, szülők, szakértők, zenekedvelők, a közönség, mert nagyon szeretünk benneteket és nagyon szép az, amit csináltok, és hibázzatok bátran, most még szabad, hogyha felnőttök, minél kevesebbet hibázzatok az életben... aztán jegyezzétek meg, hogy a citera, bár pengetős hangszer, a lexikon szerint azért mégsem pengetik, hanem verik! Így ni! — és odaállt játszani a gyerekek gyűrűjébe.

A zsüri elnöke természetesen a patronáló „Matyi bácsi" volt, aki négy értékes „mesterciterát" ajánlott fel díjazásra.

A nagydíjat, Zsidai Kálmán bácsi elektromos citeraremekét Pintér Éva nyolcadikos nyerte. Mikor játszott, szép szőke haja előreomlott, finom, árnyalt, magabiztos játék, mély átélés jellemezte. Felszabadultan, önmagának játszott, „benne volt a szíve" a muzsikában.

Nagy élmény volt az összesített citerazenekar népdalcsokra befejezésül, és Pribojszky Mátyás citeraművész bemutató játéka is, de bennem az az emlék marad meg legtovább, amikor a közönség felkérésére Zsidai Kálmán bácsi felavatta a nagydíjciterát és azt mondta:

— Én nem vagyok művész, én csak csinálom a hangszereket legjobb tudásom szerint, aztán hangszerelem és hát... úgy, kipróbálom őket. Persze azért egy kicsit konyítok a játékhoz is — fűzte hozzá, kacsintott jobb szemével és rákezdett egy salgótarjáni bányászdalra. Saját szerzeménye.

Salgótarján de nagy
völgybe' van,
Körös-körül de sok bánya
van,
Akna mellett ócska csille,
Rászállott egy bús
gerlice.

Papp László
Fotó: **Karasz Lajos**

KIVÁLÓAK TALÁLKOZÓJA

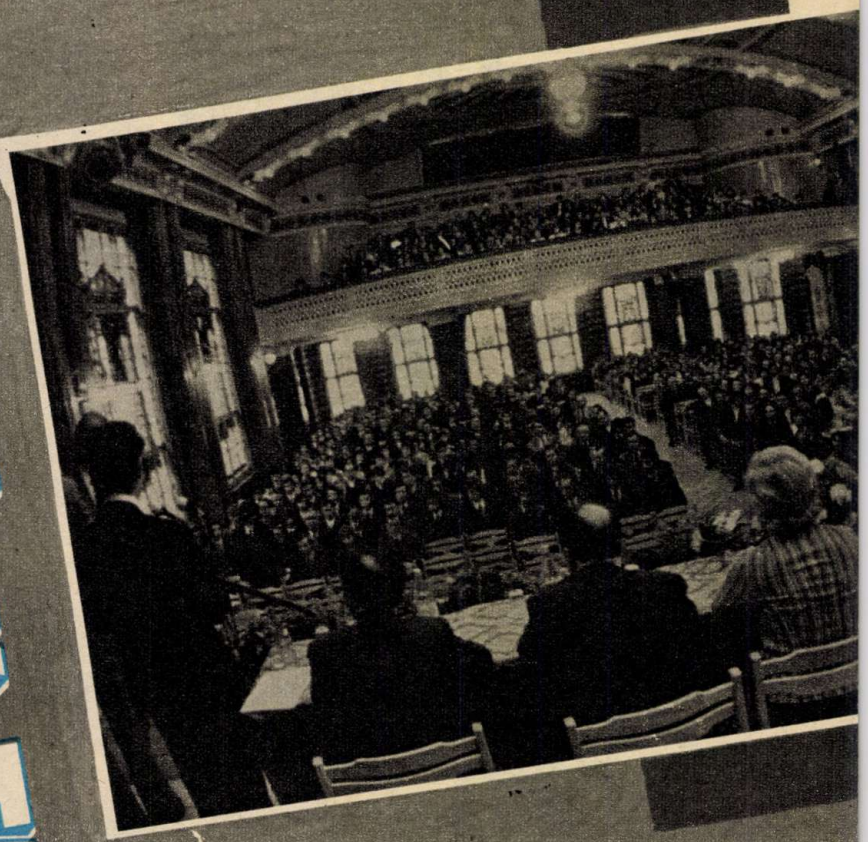

— Legszívesebben megbuktattam volna — mondja Frisnyicz János szakoktató, és Zsadányi Jánosra mutat, aki a kezében szorongatja a Szakma Kiváló Tanulója bronzérmet, oklevelet, meg a vele járó pénzjutalmat.

Tudom, hogy tréfál a mester, de jó, hogy folytatja a magyarázatot.

— Kiváló ács-állványozó szakmunkás, igen rendes ember ez a fiú, szívesen dolgoznék vele tovább is, sajnálom, hogy elmegy. Vidám, csendes, de ha kell, odasuhint... No, ez azt jelenti, hogy nem tűri a tétlenséget, a pontatlanságot és ég a keze alatt a munka, mert igazán szereti a szakmáját. Bárcsak minden tanulóm ilyen lenne!

János pirul. A dicsérő szavaktól is, az ünnep szép perceitől is.

— A társammal, Polgári Mihállyal értük el ezt az eredményt. A Békés megyei döntőn még „ellenfelek" voltunk, aztán együtt készültünk az országos döntőre.

— Együtt?

— Igen. Van egy ősrégi békési mondás: Egy ács nem ács, két ács fél ács, három ács egy ács. Persze módosult már ez a mondás, modernebbek az építés eszközei, ám most is úgy van, hogy egyikünk fenn a magasban, a másik lent a földön: „nyújtsd fel ezt a lécet, kérem azt a

Gratulálok! A díjakat a KISZ KB megbízásából Váczi András adta át.

Kőműves Kornélia, a makacs, jól „nyelvelő" kislány

Zsadányi János (közé) ács-állványozót ketten is elkísérték

Mindjárt az én nevemet olvassák...

Tácsik András első helyezést ért el munkavédelemből

gerendát..." Összhangnak kell lenni. Mint a trapézon. Misi a barátom lett, jó vele beszélgetni, nevetni, dolgozni... Egyetértés van köztünk.

— Csak egyben különböznek. Jánosnak a barna lányok, Misinek a szőkék tetszenek — teszi hozzá a békési 636-os Szakmunkásképző Intézet igazgatója, Tarkovács József.

MÉRHETŐ-E A KIVÁLÓ?

Szép ünnep. A Vasas Székház dísztermében, a csupavirág dobogón elvonultak előttünk az ország legjobb szakmunkás tanulói és a szakmunkástanuló intézmények tantárgyi vetélkedőinek győztesei. Felolvasták a nevüket, felolvasták a szakoktató, a szaktanár nevét is. Kettesével, tanuló és tanár együtt léptek az emelvényre. Figyeltem őket, melyik büszkébb. A tanár... Vagy inkább a tanuló...

Persze én is nagyon büszke vagyok, hogy ennyi kiváló szakember került ki győztesen a versenyből, hogy 30 ezer fiatal nevezett be a vetélkedőre, megmutatni mit tudnak. Tízezren magasabb szintű vetélkedőkre, járási, városi, megyei, országos versenyekre is eljutottak. Villanyszerelők, festők, lakatosok, kőművesek...

Kedves, kiváló tanulók! — mondta szép ünnepi beszédében Pápai Béla, a Munkaügyi Minisztérium főosztályvezetője. Aztán azt fejtegette: mit is jelent kiválónak lenni. Nos, hát kiváló ember az, aki tudja, hogy önmagát csak másokhoz való viszonyában mérheti. A kiváló ember számára nincs fontosabb, mint a másik ember. Kiváló szakmunkás pedig az, aki szereti, jól ismeri, érti, céljának tekinti a szakmáját. Akar és tud élni érte.

Ilyen ember bőven akad itt a kiválóak találkozóján.

Apáti Zolit az édesanyja is elkísérte az ünnepségre. Jó osztozni az örömben.

— A magaviselete mindig jó volt, de tanulni nem szeretett — válaszolja Zoli édesanyja kíváncsi kérdésemre.

— Akkor meg hogy került ide?

— Mindig a gyakorlati tevékenység érdekelte. Abban kiváló volt kicsi korában is. A munka változtatta meg. A harmadik helyezés az övé a mechanikai műszerészek között. Nagyon örülök.

— Mit kellett csinálni az országos döntőn? — kérdem Zolitól.

— Örvényáramú szabályozót. Szemléltető eszköznek.

Nem nézhetek valami értelmesen, meg is köszönöm, hogy magyarázza: a villanyórákban van ilyen.

Juhász József szakoktató szerint Zoli komoly fiú, munkájában soha sem követ el hibát. Gyakorlatban, elméletben, kiváló.

A MAKACS KISLÁNY

Kőműves Kornélia, a soproni Mezőgazdasági Szakmunkásképző Intézet tanulója, az országos magyar nyelvi verseny első helyezettje. Az arany oklevél átvételére az édesapja is elkísérte. Őt kérdem, éles nyelvű-e otthon a nyelvi győztes kislány.

— Szüntelenül feleselt, rettenetesen makacs volt kiskorában. Mindenre azt mondta, hogy nem!

Aztán Kornélia édesapja azt is elmondta, hogy lánya az általános iskolában lelkiismeretes, szorgalmas volt. Nagyon messze laktak az iskolától, Nellinek reggel is, tanítás után is negyven percet kellett gyalogolnia. Ezért aztán a fertőszentmiklósi úttörőcsapatban csak „közkatona" szerep juthatott neki.

— Ki örül veled az első helyezésnek?

Nelli a tanárnőjére, Galambos Annára néz. Összemosolyognak, ő hát a legelső.

— Szüleim, barátnőim... Sokan. **Szigeti Piroska**

Fotó: **Karasz Lajos**

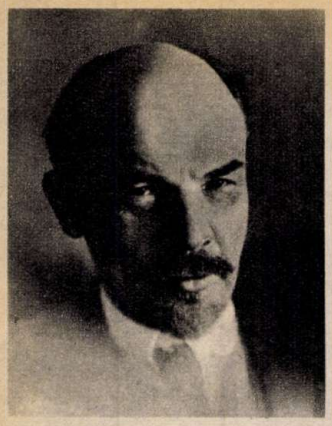

1870. ÁPRILIS 22. LENIN SZÜLETÉSNAPJA

Ember volt az emberekért! Az emberiségért élt, küzdött egy életen át. Lenin egyszerű volt, és óriás!

A húszas évek elején a kapitalista angol kormány százmillió fontot költött a Lenin elleni rágalomhadjáratra. Féltek tőle, aki irányította azt a harcot, amelyben létrejött az első proletárhatalom. 1921-ben Bernard Shaw, angol író új könyvének (Vissza Matuzsálemhez) egyik példányát a következő ajánló sorokkal ajándékozta Leninnek. „Leninnek, az egyetlen európai államférfinak, akiben megvan az a tehetség, jellem és tudás, amelyre ilyen felelősségteljes poszton szüksége van az embernek."

S az „egyetlen európai államférfit" tehetsége, jelleme és tudása Ázsia, Afrika, Amerika, az egész földkerekség egyetlen közösségének, az emberiségnek a szolgálatába állította.

A ZÖLD ŐRJÁRAT

— Mély meggyőződésem, hogy a természet jövője az általános iskola tanulóinak kezében van — mondta egy alkalommal Ivan Zverjev professzor, a Szovjet Pedagógiai Tudományok Akadémiájának tagja.

A Szovjetunióban nem is találunk olyan iskolát, amely valamilyen mértékben ne venne részt a természetvédelmi munkában. A „zöld őrjáratban" a város parkjaira, zöldövezeteire, növényzetére ügyelnek, a „kék őrjáratban" a folyóvizek tisztaságát őrzik.

Tudományos intézmények, felügyeleti szervek a vizek védelmére külön gyermekexpedíciókat létesítenek. A tanulók e munka során tanulmányozzák a folyók vízháztartását, feltárják kapcsolatukat a környezettel, a folyó történetét, gazdasági jelentőségét kutatják. Dolgoztak a „Gyeszna-hadművelet"-ben is.

A Gyeszna a Dnyeper bal mellékfolyója. A hossza eléri az ezer kilométert. Egyre több vállalat, kolhoz és szovhoz vált a Gyeszna vizének fogyasztójává. A folyó emiatt úgy kiapadt, hogy beszüntették rajta a hajózást. Sürgősen tenni kellett valamit a folyó védelme érdekében.

Ezért a mellékfolyókon egész sor gát felépítését tervezték meg. A kolhozok és szovhozok is bekapcsolódtak a munkába. Mindenki érdekelt a Gyeszna folyó védelmében. Sok előnyük származott ebből az építkezésből. Egy helyütt jövedelmező halgazdaságokat, másutt pedig pézsmapocok- és hódtenyésztő telepeket létesítettek. Jelentős területeken alkalmazták a legelők vízzel való elárasztását és ezzel jó takarmányalapot teremtenek az állattenyésztés fejlesztésére. Mindenki nyert a dolgon.

A mellékfolyókon tervezett 264 gátból 1974-ben már 182 elkészült. Ennek a hatalmas munkának köszönhető, hogy 45 millió köbméter vizet sikerült „megmenteni". Kijev, Ukrajna fővárosa jelenlegi ivóvízszükségletének 80 százalékát a Gyesznából kapja.

A munkában a gyerekek is részt vettek.

Tyimirjazev, neves orosz természettudós szerint: „Az erdész bizonyos értelemben a holnap embere." Ehhez csak annyit tehetünk hozzá, hogy ez hatványozottan áll a fiatal erdészekre. Az iskolai erdészeti gazdaságokban a gyerekekre jelentős területek felügyeletét bízzák. A fiatalok összeszedik a kiszáradt faágakat, fiatal fákat telepítenek, madáretetőket készítenek, gyógynövényeket gyűjtenek. A fiatal természetbarátokat a „zöldövezet építőket" az erdőgazdaságok szakemberei segítik.

A Szahalin szigeten a tanulók 90 hektár erdőt telepítettek, különböző fajta fenyőfákat ültettek el. Nagyközségük utcáiban és parkjaiban kétezer díszfát és bokrot ültettek. A volgográdi területen az ifjú természetbarátok az erdőkben 22 ezer madáretetőt helyeztek el. Ukrajna iskolásai 25 ezer gyümölcsfát, 15 ezer diófát, 11 ezer berkenyét ültettek el.

Belorussziában az ifjú természetbarátok 90 ezer hektár tölgyesre, ligetre ügyelnek. Az üzbég iskolások csupán 1972-ben csaknem 1 millió facsemetét és bokrot telepítettek, illetve ültettek el. Bakuban és az Apseroni félszigeten újabban kiültetett másfél millió fa és bokor dicséri a gyerekek munkáját. Az emberiség nem napjainkban fedezte fel, hogy vigyázni kell környezetünkre, melyben élünk. Már az i. sz. III. században a római jog rendelkezik a folyók védelméről. „Megtiltom, nogy a köztulajdonban levő folyón vagy partján bármi olyant cselekedjenek, vagy abba bármit úgy belevezessenek, hogy a víz folyása előző állapotához képest megváltozzék."

Szerte a világon — szárazföldön, tavakon, folyókon, tengereken s a légkörben is — ezernyi dolog figyelmeztet rá: szennyezett környezetben élünk, ám most még nem késő, hogy közös összefogással a későbbi tragédiákat megelőzzük.

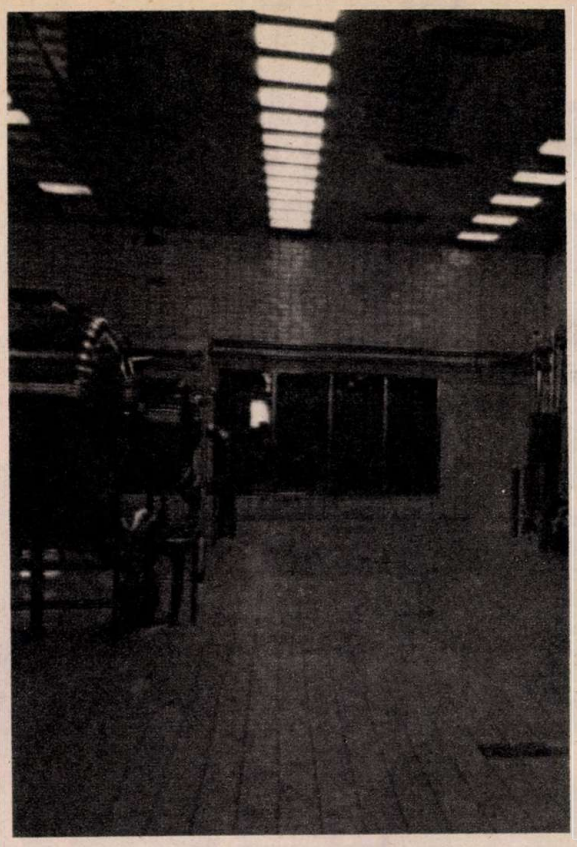

1976–77. tanévben általános iskolát végző fiúk! Jelentkezzetek a söriparba

SÖRGYÁRTÓ SZAKMUNKÁS-TANULÓNAK

a Bercsényi Miklós Szakmunkásképző Iskolában

Budapest X., Maglódi út 4., valamint a Kőbányai Sörgyár személyzeti osztályán Budapest X., Maglódi út 17. A vidéki tanulók kollégiumi elhelyezéséről és teljes ellátásukról gondoskodunk.

A megállapított ösztöndíjon felül, szerződéskötés esetén, a tanulók havi 250 Ft társadalmi ösztöndíjat is kapnak.

NYOLCADIKOS FIÚK, LÁNYOK! FIGYELJETEK A GYÓGYSZER-VEGYÉSZETI GYÁR 1977-78. évi beiskolázási tervére!

A gyár jól felszerelt saját tanlaboratóriumában és korszerű üzemeiben 13 szakmában képez szakmunkásokat:

1. gyógyszergyártó, 2. műanyagos, 3. csőszerelő, 4. lakatos, 5. esztergályos, 6. hegesztő, 7. mechanikai műszerész, 8. víz- és gázvezeték-szerelő, 9. kőműves, 10. ácsállványozó, 11. asztalos, 12. festő-mázoló, 13. villanyszerelő.

Végzősök a szakmunkás-bizonyítvány megszerzése után a gimnázium vagy szakközépiskola esti tagozatának II. osztályában folytathatják tanulmányaikat, és sikeres érettségi vizsga után 6 hónappal, technikusi minősítő vizsgát tehetnek.

A FIÚK KOLLÉGIUMI ELHELYEZÉSÉRŐL GONDOSKODUNK (kivétel a mechanikai műszerész szakma).

A szakmunkástanulók társadalmi ösztöndíjat, nyereségrészesedést és szorgalmas munka után jutalmat kapnak.

JELENTKEZZETEK SZAKMUNKÁSTANULÓNAK

az EGYT Gyógyszervegyészeti Gyár személyzeti főosztályán személyesen: Budapest X., Keresztúri út 30–38., levélben: 1475 Budapest, Pf. 100; telefonon: a 836-702 számon.

Kérjetek ismertetőt a gyárról!

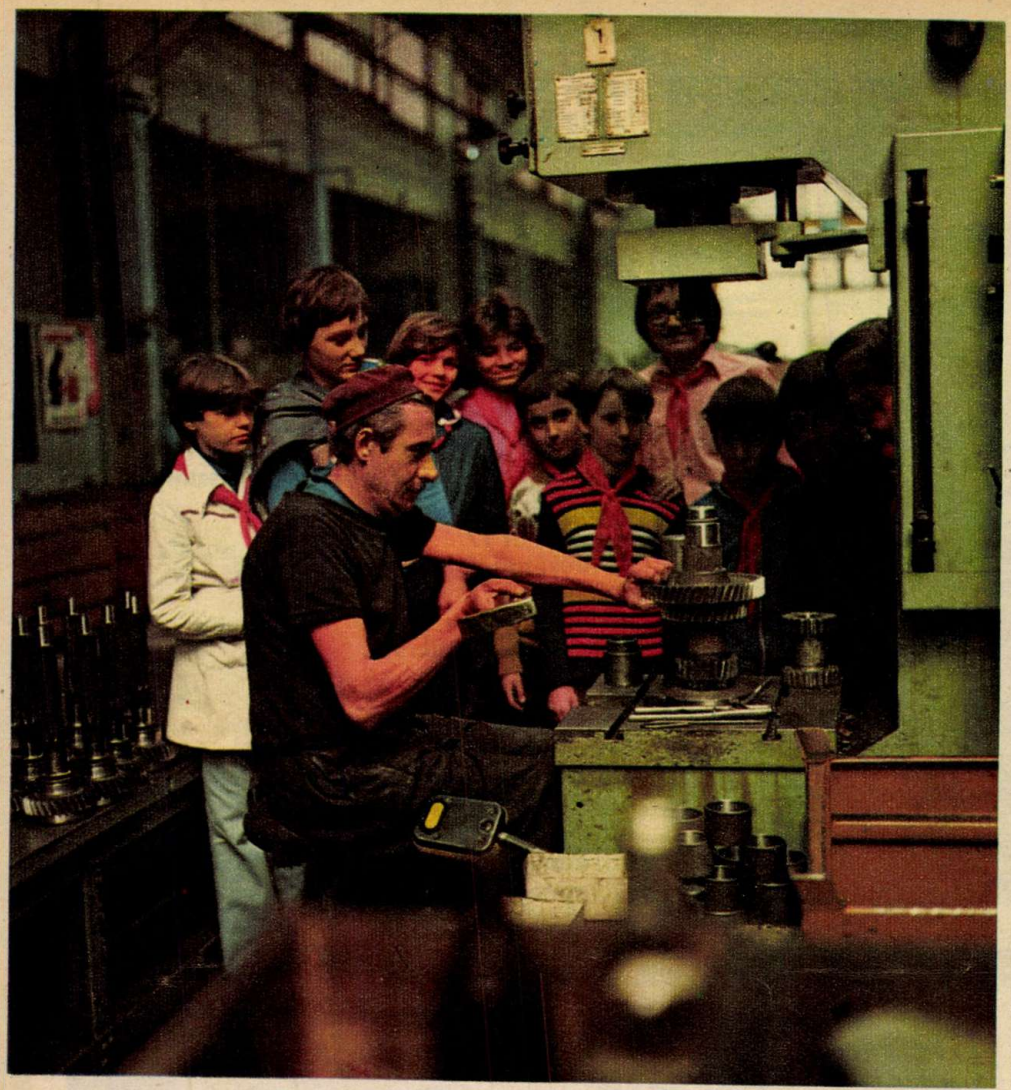

Gyakori vendégek a Csepel Autógyár pesterzsébeti üzemében

A sportpálya majdnem minden délután izgalmas mérkőzések színhelye

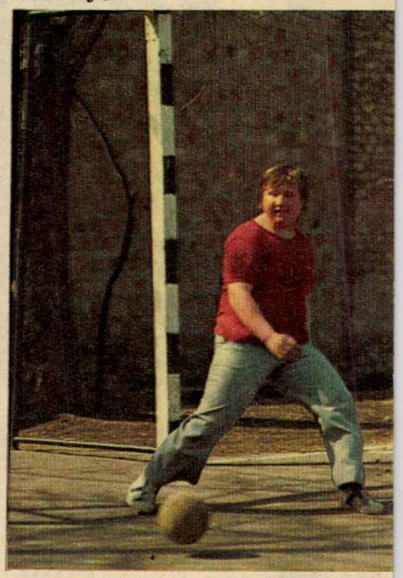

A tejcsárdában tej, kávé, kakaó, friss zsömle, kifli mindig kapható

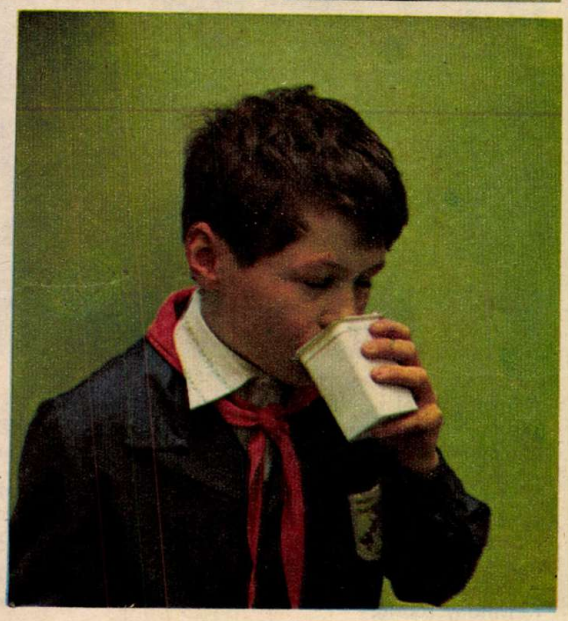

HA KÖZTÜK LE

Ha én köztük lennék, akkor talán Cserna Antal lenne a barátom, aki a fürdőkádban találja ki az iskolarádió-hirdetéseket. „Igyál sok kakaót és tejet, ettől sűrűsödik az eszed. Attól is sűrűsödik, ha sokat olvasol . . .”

De az is lehet, hogy Kiss Sándor lenne a barátom, az orosz szaktárgyi verseny tavalyi országos győztese, neves cikkíró, nagy levelező, leendő nyelvtörténész. Összeráncolt homlokkal magyarázná a folyosók, tantermek, az iskolaudvar sarkában

Van aki a könyvtárban búvárkodik, másokat szabadba csalt a napsugár

a régi orosz szavak érdekességeit — amíg el nem rángatnám focizni.

Ha én köztük lennék, akkor talán az irodalmárok körébe járnék. Délutánonként könyvtárban búvárkodnék, este néha a többiekkel színházba, ünnepnapon múzeumba mennék. Petőfi, Vörösmarty, Arany nyomán sok régi pesti utcát, házat, öreg udvart, kapualjat megismernék. 1919-es, sárgult újságokban lapoznék. Műsort írnék, szerkesztenék. Tán éppen én bukkantam vol-

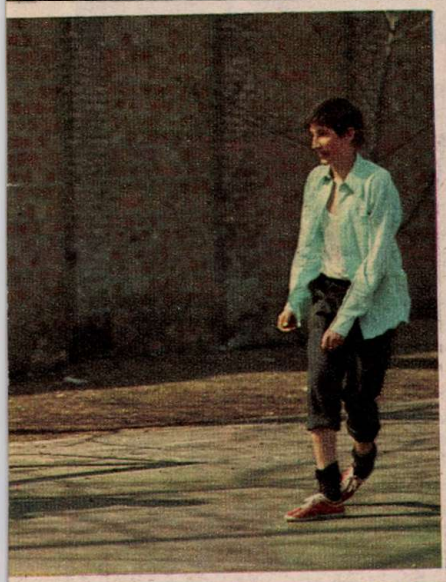

INÉK

na arra a Goethe-versre, amellyel a gyerekek tanáraikat köszöntötték. „... Egy kis virág nyílt Az útfelen: ... Már nyúltam érte, De suttogott: Ha leszakítasz, Elhervadok! Erre tövestől Kivettem őt: Virulj a kertben, Házam előtt!..."

Lehet, hogy az „Extra" klubba járnék. A politechnikai műhely az Extrák otthona. Játékokat tanítanak, készítenek az alsósoknak a legegyszerűbb eszközökből, műanyag flakonból, tejfölöspohárból.

De bármi érdekelne — játékra maradna időm. Nagyszünetben mint pingponglabda zeneszóra ugrálnék a többiekkel. Délután meg szombatonként Csernáékkal lejárnánk a bitumenes sportpályánkra. Kiss Sándort is magunkkal vinnénk. Főző Attila lenne a kapus. Nem tévesztene meg dagisága, látszólagos lomhasága, kiismerném villámgyors reflexeit, s belőném a dugót! Csernával és hoszszú hajú, ábrándos arcú úttörőtanács-titkárunkkal összeszokottan passzolgatnánk egymásnak a labdát. Pirulós sportfelelősünket, a hatodikos Halász Győzőt is elkísérném, mikor barátságos mérkőzésre hívó plakátunkat kiszögezi a szomszédos vagy távolabbi iskolákba. Ha köztük lennék...

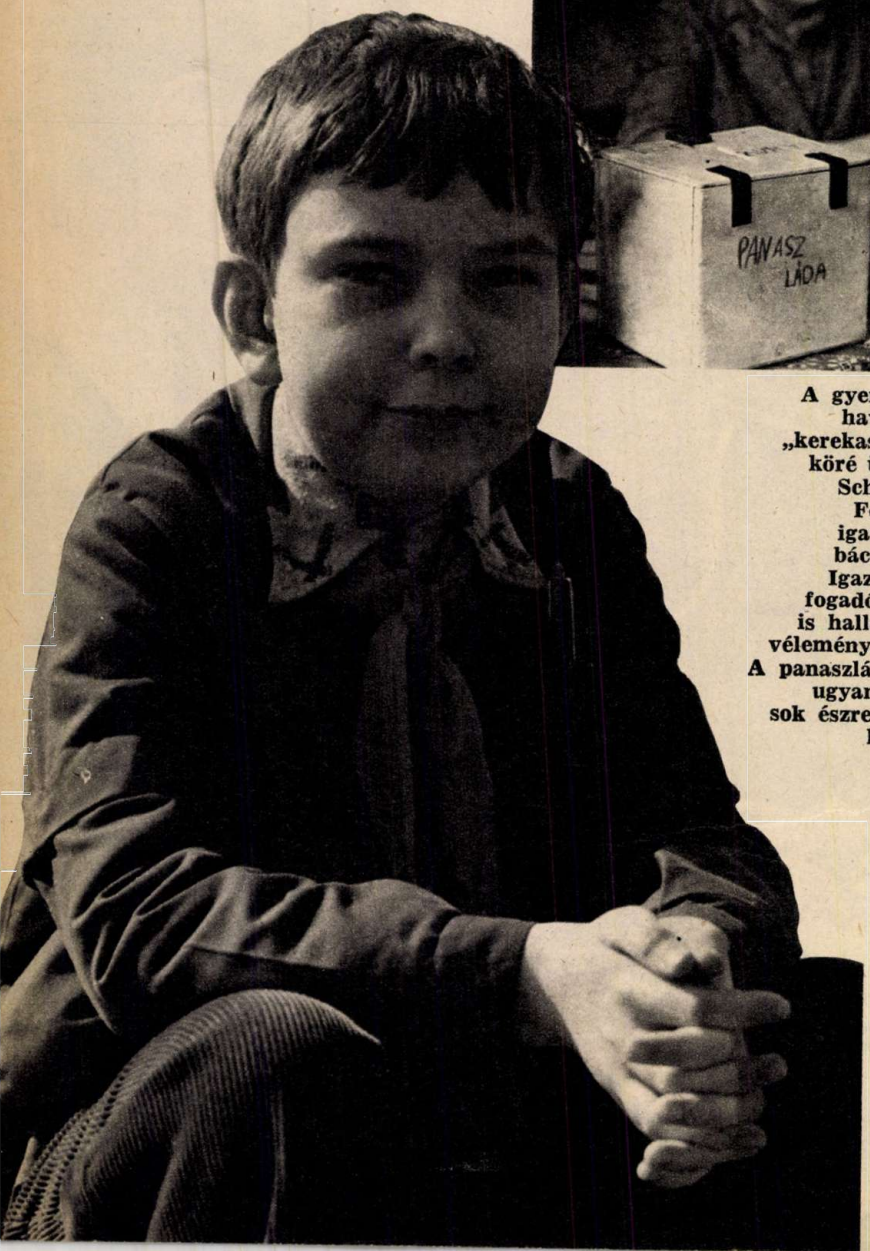

A gyerekek havonta „kerekasztal" köré ülnek Schuller Ferenc igazgató bácsival. Igazgatói fogadóórán is hallatják véleményüket. A panaszládába ugyancsak sok észrevétel kerül

Részt vennék a rajok heti, naplós, timuri értékelésében, ahol a tét egynapos igazgatói szünet —, kirándulás? Ülnék az igazgatói irodában a gyerekek kerekasztalánál? Szólnék a sportpálya nyitva tartásáért vagy a kerékpármegőrzőért? Bekopognék az igazgatói fogadóórára? Még a panaszládába is írnék. De leginkább közügyekben. S mindig aláírnám a nevem.

Biztos velük lettem volna, amikor Marcheschi Tivadarékkal előadást rögtönöztek az öregek otthonában: „Miért égett el a farsangi fánk?" címmel. Talán, a „Március 21" raj tagjaként, kiránduláson, KISZ-gyűlésen gyakran találkoznék a Csepel Autógyár pesterzsébeti „Március 21" ifjúsági lakatos-szerelőbrigádjával. A hatalmas, fényes, színes műhelyben, olajos kezű munkások mellett, akik önálló memóriaegységgel rendelkező numerikus vezérlésű esztergagépekről magyaráznak, arra gondolnék, jó volna közéjük kerülni... Talán, a riporterőrs tagjaként, terveket szőnék, hogy meginterjúvolom a kerületi tanácselnököt... Az biztos, ismerném a városrészemet, számon tartanám a fákat, a villamosokat, a kis mozi műsorát, a tereket, az utcánkbéli embereket.

Lennék közlekedési rendőr? Vagy a honvédelmi őrs tagja? Árusítanám a régi, megunt játékaimat az iskolabazárban fillérekért. Vezetném a tejcsárdát. Gondoznám az ismeretlen 19-es vöröskatona sírját. Elbúcsúztatnám a tanévet a gyerekek nevében. Én állnék a gúnyoros-csúfolódó Cserna, az ábrándos-lányosarcú Bali, a lomhamozgású-villámreflexű Főző, a homlokát ráncoló Kiss, a pirulós Halász vállán a gúla legtetején.

Ha köztük lehetnék!

Padányi Anna
Fotó: Wagner Margit

Jeligére elmondhatod

BUNDA: Úgy hiszem, a gondodat a jó idő megoldotta. Kár, hogy az elején szívedre vetted a csúfolkodást! NAGYSZÁJÚ: Csúfolkodik, szájaskodik, mégis könnyen sírva fakad? Mindez kamasztulajdonság. Kinövi. Ezek szerint Te sem bánsz vele valami kedvesen? KIS ROKA: Sajnos a kért kottát nincs módunkban közölni. Van magnós barátod? A rádióból időnként hallható a kedvenc zeneszámod! GALAMBÁSZ: Hobbidról nekünk is írhatsz. Most azzal segítünk, hogy közöljük a címed: Somodi József, 5231 Fegyvernek, Felszabadulás tér 57. A hasonló hobbinak hódolók bizonyára sok érdekességről adhatnak hírt. BÉLYEGGYŰJTŐ: Gyuri, gyere a szerkesztőségbe. Teljesítjük kívánságodat. FÜLIG: Rövid a jeligéd, rövid a leveled. Talán ez a szerelem se egy életre szól! A sportot szereted, kösd le magad azzal és barátokkal, a tanulás is menni fog! LIVERPOOL: Talán a CIMEA segithet. Címük: 1389 Budapest, Pf. 47. (II, Ady Endre u. 19.). NÉGYEN JÁNOSHIDÁRÓL: Egy helyen szeretnétek nyári munkát vállalni? Írjatok a Szolnok megyei Pályaválasztási Intézetnek! (5000 Szolnok, Ságvári krt. 16.). Írjatok a nyár közepén, hogy sikerült?

len lakkot. Ezután kenjük be ragasztóval az oldallapok hátlaphoz illeszkedő éleit, s a ragasztó száradásáig gumigyűrűkkel szorítsuk össze a darabokat. Ragasztásnál ügyeljünk arra, hogy az oldallapok alsó éle és a tartó talpa között oldalt annyi hely legyen, hogy egy gyufásdoboz oldala kényelmesen kiférjen a résen.

Ha a ragasztás megszáradt, fessük be az egész tartót tetszőleges színűre. Aki nem elég ügyes, vagy kevés ideje van, matricával is díszítheti a gyufatartó előlapját. Kis kézügyességgel vékony ecset segítségével szép és változatos mintákat festhetünk rá. Ha a díszítés elkészült, az egész tartót vonjuk be színtelen lakkal.

A kész tartót egy szeggel erősítsük fel a falra, vagy a konyhaszekrény oldalára, majd töltsük meg gyufával. A felső nyíláson át kell a tartót „utána tölteni".

Schmidt Attiláné

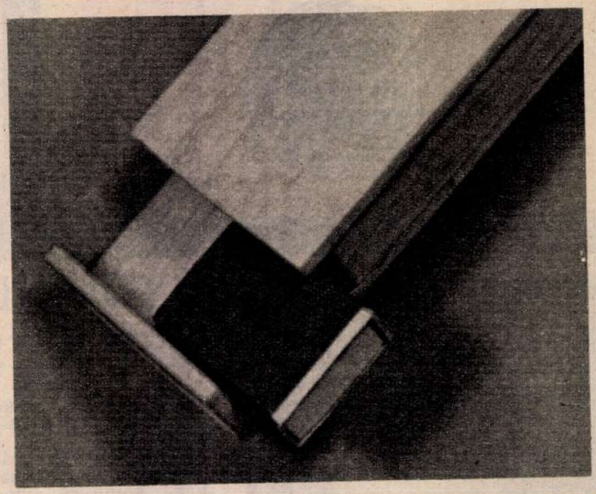

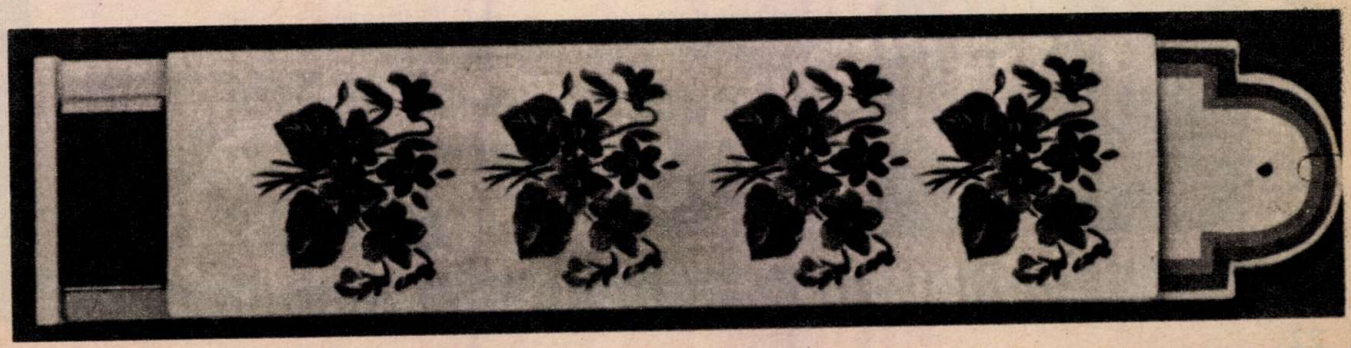

VÁRJUK A BUDAPESTEN ÉS KÖRNYÉKÉN LAKÓ FIATALOK JELENTKEZÉSÉT ÉLELMISZER-KERESKEDELMI TANULÓNAK!

Észak-Budai
Munkás ÁFÉSZ
személyzeti osztálya,
Budapest XII.,
Gaál J. u. 6.
Telefon: 350-968.

A TANULÓ-BALESET-BIZTOSÍTÁS
egész évben érvényes

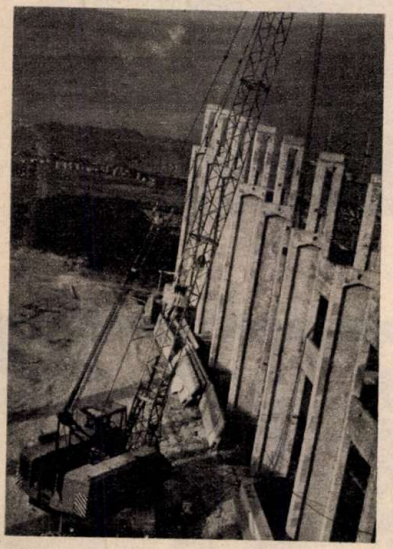

NYOLCADIKOS FIÚK! BIZTOSÍTSÁTOK JÖVŐTÖKET!

Jelentkezzetek szakmunkástanulónak a 31. sz. Állami Építőipari Vállalatnál! Budapesti és vidéki szakmunkásképző intézetekben az alábbi szakmákban képeznek szakmunkásokat a vállalatnak: **kőműves, ács-állványozó, vasbetonkészítő, festő-mázoló-tapétázó, hidegburkoló, vas- és fémszerkezeti lakatos, villanyszerelő, építőgépszerelő és épületasztalos.**

A 3 év képzési idő alatt **ingyenes kollégiumi ellátásról és étkezésről** gondoskodunk. Téli és nyári **munkaruhát** adunk.

Az ösztöndíj összege a tanulmányi eredménytől függően változik.

A vasbetonkészítő, az ács-állványozó és a kőműves szakmában havi 200,— **Ft ösztöndíjkiegészítést** fizetünk.

Aki a vállalattal szerződést köt, további **250,— Ft társadalmi ösztöndíjban** részesül.

A harmadikosokat **teljesítménybérrel** foglalkoztatjuk, havi keresetük 1200,— Ft-tól 1600 Ft-ig terjedhet.

Sportolásra és üdülésre lehetőség van.

A sikeres szakmunkásvizsga letétele után a vállalatnál maradó fiatalok **külföldi munkahelyeinken** is dolgozhatnak.

Válasszatok szakmát!

Gyertek az építőiparba!

Vegyetek részt az országos jelentőségű nagyberuházások kivitelezésében!

ÁE 31 V

Jelentkezni lehet: személyesen, levél útján vagy a jelentkezési lap elküldésével. **Címünk:** 31. sz. Állami Építőipari Vállalat szakoktatási csoport 1364 Budapest, V., Petőfi Sándor u. 7.

Ismét jelentkezünk. Klubunk részére nagyon sok érdekes játékleírás érkezett tőletek. A következőket választottuk ki: **Sinoros Csilla** (Szentendre), **Geng Timea** (Komló), **Bene Erzsébet** (Ajka), **Horváth Ibolya** (Dávod), **Réz Anna** (Szakoly) és **Lovász Zsuzsanna** (Sajószentpéter).

Május hónap végén a legérdekesebb játékok beküldőit megjutalmazzuk. Tehát: még küldhettek újabb leírásokat.

Az itt közölt játékokhoz pedig jó mulatást kívánunk.

SZEGÉNY CICA

A játékosok körben ülnek. Egyik társuk a körben foglal helyet. Ő a „szegény cica", aki letérdel valamelyik játékos elé és nyávogni kezd. Az illetőnek a „cica" fejét kell simogatni és háromszor elismételni, hogy „Szegény cica." Mindezt persze nevetés nélkül. Aki elneveti magát, az helyet cserél a „cicával". A játék úgy érdekes igazán, ha a „cica" valóban úgy játssza szerepét, hogy a játékos ne bírja ki nevetés nélkül.

KIS BATYUMNAK HELYET KÉREK

A játékosok körben ülnek a földön. Egyik társuk állva marad és egy kis batyuval (például: tornaszeres szatyor) fáradtan ballag be a körbe. Mintha messzi útról érkezne. A játékosok megkérdezik tőle, hogy honnét jött. Azt válaszolja, hogy a nagymamától. De mindjárt hozzá is teszi, hogy: „Kis batyumnak helyet kérek!" Ekkor mindenki gyorsan feláll és máshova ül le. A batyus gyerek igyekszik valakinek a helyére leülni. Ha sikerül, akkor az lesz a batyus, akinek nem jutott hely.

AHÉLA MONDJA

A résztvevők hármas sorokban állnak, mint a katonák. A vezénylő velük szemben helyezkedik el. Mindenfélét vezényel, de csak azt szabad teljesíteni, amit Ahéla mond. Például: „Ahéla mondja: hátra arc!" De ha csak annyit mond, hogy „Jobbra át!", akkor ne mozduljon senki, mert aki megmozdul, az kiáll a játékból. A vezénylőnek természetesen gyorsan kell osztogatnia a parancsot, mert így válik igazán érdekessé a játék. Vezényelhet így is: „Ahéla mondja: hátra arc! — Balra át!" Aki balra fordul, az kiesik, mert ehhez nem tette hozzá a vezénylő, hogy „Ahéla mondja". Az győz, aki legutoljára marad a sorban.

MINI SZÁMHÁBORÚ

Két játékos hátára erősítsetek fel olyan számot, amilyent a számháborúban használtok. Az a feladatuk: a kör közepén féllábon ugrálva úgy ügyeskedjenek, hogy az ellenfél számát leolvashassák. Egymáshoz érni nem szabad. A körbenállók szurkoljanak, ki-ki saját elhatározása szerint. A vesztes játékos szurkolói közül kerül ki a következő ellenfél.

FOGÓCSKA

A játszótérre rajzoljatok egy nagy négyzetet, mindkét átlójával együtt. A játékosok csak a vonalra állhatnak és ott is futhatnak, amikor a középpontban álló fogó elindul, hogy valakit nyakon csípjen. Ha sikerül, az lesz a következő fogó. Aki pedig a vonalról futás közben lelép, az kiáll a játékból.

SZOBROM, SZOBROM

A játékosok kiválasztanak maguk közül egy vezetőt. Ő tíz, tizenöt méterrel távolabb háttal áll a többieknek. Mikor a vezető elkiáltja magát, hogy: Szobrom, szobrom, egy, kettő, három!", a játékosok futni kezdenek feléje. De ekkor hirtelen megfordul a vezető, s akit még mozogni lát, azt visszaküldi az eredeti helyre.

Addig megy a játék, amíg valaki meg nem érinti a vezetőt.

KÜLDJÉL— GYŰJTSÉL!

Március 24-i számunkban közzétettük képeslevelezőlap-gyűjtési versenyfelhívásunkat. Olvassátok el figyelmesen és minél nagyobb számban vegyetek részt, mert az év szeptemberében értékes díjakat sorsolunk ki a győztesek között.

Írjátok meg szerkesztőségünknek, hogyan szervezitek a gyűjtést. Májusban beszámolunk a legjobb kezdeményezésekről.

Jó gyűjtést kívánunk!

Képzőművészeti Alap Kiadóvállalata, Pajtás Szerkesztőség, PIÉRT Kereskedelmi Vállalat

Nálunk történt, hogy...

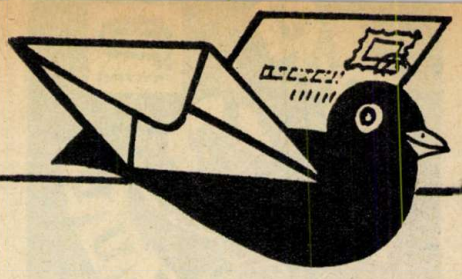

Mit üzen a Pajtás?

AZARI TÜNDE, SZEGED; RIPORTER SZAKKÖR, PÉCS: Jól fogalmaztok, kedvesen írtok. Szeptemberben, vagy októberben újra meghirdetjük majd az Aranytollas Tudósítók pályázatát. Szívesen vesszük, ha mindjárt az új tanév elején jelentkeztek.

KMETOVICS VALÉRIA, MADARAS: Már csak egy-két alkalommal jelenik meg a Leveleznénk, vagy a Csere-Bere rovat, mert május 26-tól szeptemberig a Pajtás helyett két magazint szerkesztünk.

NAGY MÁRIA, PITVAROS; FEHÉR ZSUZSA, TINNYE: Jó ötlet volt a közös munka! Gratulálunk a kulturális szemle helyezéseihez!

KOVÁCS MARIANN, SZEGED, 2. számú Gyakorló Iskola: A szolidaritási rajműsor bizonyára élmény volt, ha ilyen szépen írtál róla!

TILL JÁNOS, SZEKSZÁRD: Augusztus végén, vagy szeptember első hetében írjál újra. Hirdetést akkor sem közlünk, de más formában tudunk segíteni.

ÉLTHES M. JUDIT, TEVEL: Jó dolgokat terveztek. A fénykép hol és kiről készült? A lakóterületi úttörőmunkáról júliusban írjál!

DOLÁNYI MAGDA, TURA: Barátnődről, Zsuzsáról írtál verset. Soraid bizonyítják, hogy rendes kislány lehet: „Mindenkihez van egy kedves, biztató szava, az iskolában minden lány Zsuzsa barátja...”

BOGDÁN LÁSZLÓ 7454 SOMODOR, KOSSUTH U. 41.: Nincs budapesti lánycímünk, de azért „csempésztük” ide a Te címedet, hogy kaphass levelet!

HERINGER MÓNIKA, TATABÁNYA; KALÁCSKA ERZSÉBET, PÉCS: Tetszettek a rejtvények, de közölni sajnos nem tudjuk. A tanév végéig minden hely foglalt a rejtvényrovatnál.

Csak röviden!

PETŐFI SÁNDOR ÚTTÖRŐCSAPAT, ÓZD: Új csapatzászlót kaptunk az acélmű KISZ-csúcsvezetőségétől. A KISZ-esekkel két éve vettük fel a kapcsolatot. Ünnepségünkön Holzhauser Jánosné a városi úttörőelnök avatta fel a zászlót.

SÁRECZKY ZSUZSANNA, ARANYOSAPÁTI: Községünkben elkészült az ifjúsági park. Az ötödik és hatodik osztályosok virágosították a parkot.

STENGER JÓZSEF, PÁPASALAMON: Iskolánkban megalakult az Úttörő Gárda.

KÓTI ERZSÉBET, SÁRRÉTUDVARI: Őrsi pénzünkből túrafelszerelést vásárolunk, és megtanuljuk a sátorverést.

KÍVÁNCSI RAJ, FÜZESGYARMAT: A tavaszi szünetben ellátogattunk Debrecenbe testvérrajunkhoz. A kétnapos látogatáson megismerkedtünk a híres várossal.

SIMON MÁRIA, TISZACSEGE: Kerékpártúrára mentünk a Hortobágyi Nemzeti Parkhoz. Az ott lakó gyerekekkel megismerkedtünk, és egy nagyszerű játékdélutánt töltöttünk együtt.

HALLAI FERENC, TARNAÖRS: Az ősszel elültetett facsemetéket rendszeresen gondozzuk. Az iskola környékén nagytakarítást rendeztünk, kitisztítottuk az árkokat, rendbehoztuk a virágoskerteket. A gyakorlati kertet beültettük veteményekkel.

BŐSZE ZSUZSANNA, SOPRON: Városunkban a Pataky István Ifjúsági Házban új könyvtárat avattak, és politikai plakátkiállítást rendeztek.

SÓTI ERIKA, SIROK: A Mátravidéki Fémművek dolgozói vállalták, hogy iskolánkban korszerűsítik a világítást. Két szocialista brigád a szabad szombatokon folyamatosan végzi a munkát.

HAJDÚ ILONA, DEREKEGYHÁZ: Iskolánkban az ötödikes leányőrsök rendben tartják a lépcsőházat és öntözik a virágokat. Mi hetedikesek a szertár rendjéért vagyunk felelősek.

Gazdagabbak lettünk!

FAÜLTETÉS; KERTGONDOZÁS

A fásítási hónap alkalmából patronáló szocialista brigádunkkal fát ültettünk. Iskolakertünket felástuk, és beültettük virággal. Minden héten megkapáljuk, kiszedjük a gyomokat.

Tavasszal rendbe tettük, és továbbra is gondozzuk néhai tanácselnökünk, Valach István sírját. A felszabadulás után ő volt községünkben az első földosztó, ő verte le a karót az egykori földbirtokosok földjén.

Rendszeresen látogatjuk a nagyszénási szociális otthon idős lakóit. Bevásárolunk nekik, felolvasunk könyvekből, heti- és napilapokból, verseket mondunk, énekelünk, néha még táncolunk is. Nagyon kellemes délutánokat töltöttünk együtt.

Kocsis Katalin, Gádoros

FALUGYŰLÉS

Községünk lakói fontos eseményre gyűltek össze a művelődési házban. A falugyűlésre eljött a Hazafias Népfront megyei titkára, Gulyás Emilné dr. és Gombás Sándor, a járási hivatal elnöke. Az elnöki megnyitó után egyik társunk elszavalta Váci Mihály: „Még nem elég...” című versét. Csapatunk nevében egyik társunk köszöntötte a gyűlés résztvevőit. Elmondta a csapat

HÁROM HÍR

DIÓHÉJBAN A KISZRŐL címmel indított vetélkedősorozatot a Szentesi járási ifjúsági szakbizottság a nyolcadikos rajok részére. Rajunk is benevezett ebbe az ötfordulós versenybe.

Az első forduló feladatai: „Közös élményünk a KISZ-alapszervezettel” c. beszámoló készítése volt.

Incze Aranka, Szegvár

Egy kis mozgás

kérését, javaslatát a község vezetőinek. Társadalmi munkát ajánlott fel a község építésére, szépítésére.

Kotricz Gyöngyi, Kálmánháza

„HÍRADÓKUTYA"

Iskolánkban társadalmi munkával iskolarádiót szereltünk fel. Az elmúlt napokban egy kóbor kiskutyának kerestünk gazdát rádió segítségével: Az egyik ötödikes osztály felhívást tett közzé: „jelentkezzen az a gyerek, aki a kéthónapos Kormi nevű kiskutya szomorú sorsán akar segíteni"! A szokatlan közleménynek nagy hatása volt. Az igazgatói iroda előtt pillanatok alatt több száz gyerek tolongott. Kormi gondos gazdára lelt. Reméljük, jól érzi magát új otthonában a „Híradókutya".

Radics Péter, Székesfehérvár

TISZTA, RENDES LAKÓTÖMBÉRT

Iskolánk a Killián György lakótelephez tartozik. A lakótelepen sok új ház épült. Az iskola úttörőcsapatai elhatározták, hogy közös összefogással és a szülők segítségével rendezni, parkosítani fogjuk a terepet.

Az elmúlt hetekben megkezdtük a munkát, és meghirdettük a „tiszta, rendes lakótömbért" elnevezést.

Péri Aranka, Pápa

ZSÁKBAN FUTÁS

Az ajkai Latinca Sándor Úttörőház az „Ügyesség—bátorság" tömegsport versenyjátékhoz kapcsolódva vetélkedőt rendezett.

A versenyzők és nézők körében nagy izgalmat és vidámságot keltettek a talicskavivő, a kettőt előre egyet hátra, illetve a ketrecben és zsákban futók versenyszámai.

Első az 5261-es számú Petőfi Sándor Úttörőcsapat II. Rákóczi Ferenc őrse volt. Jutalmul egy szép focit kaptak.

Riporter szakkör, Ajka

FOCI-KUPA

Másodszor rendezték meg Bácsalmáson a Rákóczi Kupa labdarúgótornát. A mérkőzésekre iskolánk tornatermében került sor. A résztvevők a bajai járásból érkeztek. A verseny eredménye: I. Bácsalmás második csapata, II. Bácsalmás Nevelőotthon, III. Csátalja.

A legjobb játékosnak járó díjat Biró István garai játékos, a gólkirálynak járót Vojnics Antal bácsalmási fiú kapta.

Oriold Károly, Bácsalmás

SZEKRÉNYUGRÁS, TALAJGYAKORLAT

Tornaversenyünkön külön lány- és külön fiúcsapat indult. A talajgyakorlatokon szebbnél-szebb bemutatók követték egymást. Lányok közül Szolik Klára, fiúk közül Hegedüs József tűnt ki. Szekrényugrással folytatódott a verseny, ami nemcsak a résztvevőknek, nekünk is igazán érdekes volt.

Matkó Piroska, Nagybaracska

RÓLAD VAN SZÓ!

A nyolcadikosok készülnek a KISZ-életre. Rajunk nemrégiben szervezett egy baráti fórumot a KISZ-tagokkal. „Rólad van szó!" elnevezéssel beszélgettünk, kikérve idősebb testvéreink véleményét, tanácsait. Az azonos című tv-műsor alapján válogattuk össze a minket érintő témákat; KISZ, pályaválasztás, fiúk-lányok kapcsolata és a divat.

Egy másik alkalommal ők hívtak vissza bennünket, olyan KISZ-gyűlésre, ahol foglalkoztunk az ifjúsági törvénnyel, amely jogainkat és kötelességeinket szabja meg, és ismertették velünk a ránk váró feladatokat is.

Gilbert Edit, Beremend

FORRADALMI DALOK ÉS TETTEK

A Latinca Sándor KISZ-alapszervezet nemrégiben Ki tud többet a KISZ-ről vetélkedőt rendezett a nyolcadik osztályok részére. A vetélkedőn totót töltöttünk ki, ifjúsági dalokat ismertünk fel magnószalagról. A vaktérképbe berajzoltuk a VIT-ek helyét és évszámát. Össze kellett írnunk a KISZ-védnökséggel épült létesítményeket. Ez volt a legnehezebb feladat. Majd rövidítéseket fejtettünk meg, forradalmi dalokat énekeltünk.

Németh Ildikó, Kaposszerdahely

KIRÁNDULÁS FUTÓLÉPÉSBEN

A „terepjárást" a XII. ker. Úttörő Elnökség kezdeményezte, és a Szabadság-hegy lejtőin bonyolította le. A lejtők persze érdekes jelenségei a természetnek, ha alulról nézed őket — emelkedők.

Így aztán a futás nagyon sok esetben kirándulássá szelídült. Ez azonban mit sem változtatott a dolog lényegén: 1270 kisdobos és úttörő — az elsősöktől a nyolcadikosokig — végzett intenzív mozgást a hegyen, a Nap meg az oxigéndús szelek végtelenül egészséges közegében.

— Szeretnénk, ha ez a rendezvény hagyományossá válna — mondták a napsugaras találkozó szervezői. — Ezért vándorserleget alapítottunk, amelyet az az iskola nyer majd el véglegesen, amelynek tanulói háromszor végeznek az első helyen.

Ezúttal — első ízben — a Németvölgyi úti Általános Iskola 887. sz. Sziklai Sándor Úttörőcsapata szerezte meg a kupát. De a Nap mindenkire egyformán sütött!... —R —R

Fotó: **Szalay Béla**

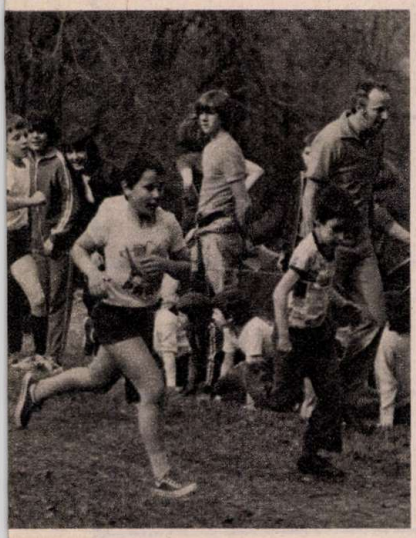

A futás talán a legegyszerűbb, de ennek ellenére az egyik leghasznosabb sportmozgás. Csak neki kell vágni!

A rejtvények megfejtéseit postai levelezőlapon küldd be. Ha csak két rejtvényt tudsz megfejteni, s azok jók, már részt vehetsz a heti jutalomsorsoláson.

Beküldési határidő: május 1.

A rejtvényeket Horváth Anna (keresztrejtvény), Füleki János, Zala József, Ipacs László készítették.

NYERTESEK 12. SZÁM

Antal Andrea, Csenger; Berecz Mária Tatabánya; Borbás Csilla, Szabadbattyán; Borcsiczky Krisztina, Budapest; Borsos Éva, Szőllősgyörök; Czvalinga Ildikó, Székesfehérvár; Földessy Viktória, Budapest; Kiss Attila, Nick; Kiss Bea, Budapest; Kurucz Márta, Győrság; Nagy Zoltán, Budapest; Polhammer Enikő, Kőszeg; Salánki Erzsébet, Dévaványa; Simon Rozália, Röjtökmuzsaj; Szabó Júlia, Ibrány; Szolnoki Zsuzsa, Sarkad; Szüts Györgyi, Mohács; Tóth Jutka, Hajdúszoboszló; Végső Erzsébet, Bököny; Wohl Márton, Pilisvörösvár.

JÚNIUS	6
NOVEMBER	30
JÚNIUS	29
JÚLIUS	27
MÁRCIUS	2
DECEMBER	1
MÁJUS	25
OKTÓBER	19

NÉVNAPOK

Az üres mezőkbe írd be, hogy milyen névnapok vannak ezeken a napokon. Ha a nyolc keresztnév kezdőbetűit összeolvasod, egy történelmi nevet kapsz eredményül.

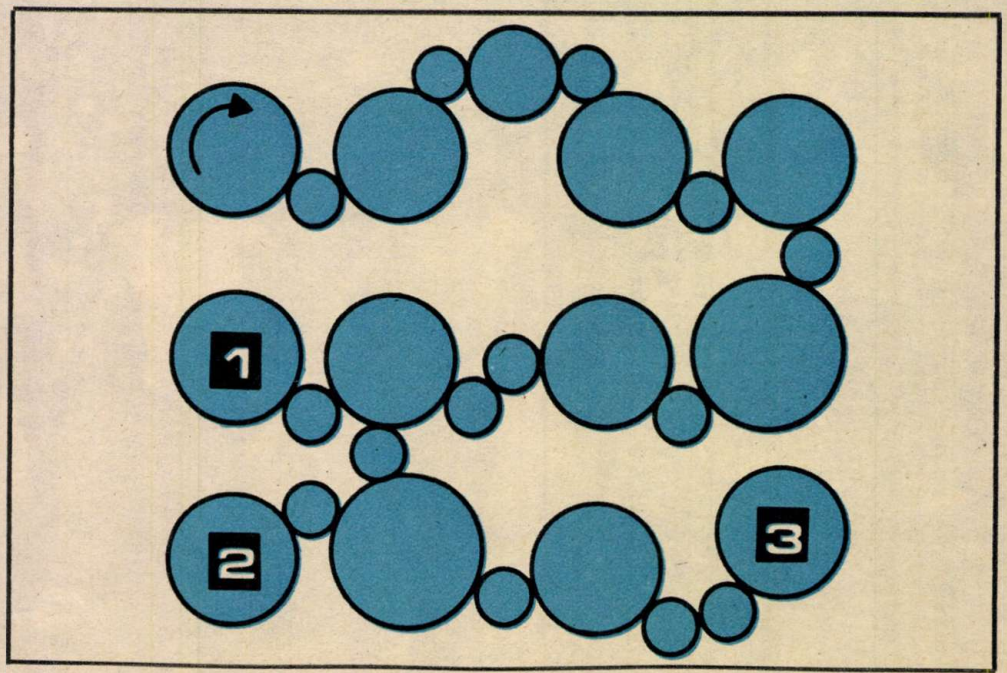

GÖRGŐK

Ha a bal felső gumigörgőt a nyíl irányában elfordítod, az összes többi forogni kezd. A három számozott görgő közül melyik forog az elsővel azonos irányban és melyik ellenkezőleg?

ÚTTÖRŐMÚLT

A sakktábla segítségével fejtheted meg ezt a rejtvényt. Hogyan? Egy régi, éves mozgalmunk jelmondatát kapod megfejtésül.

FELELJ, HA TUDSZ!

Kíváncsiak vagyunk, megtalálod-e az 1, X, 2-vel jelzett feleletek közül a helyeset.

⁂

A) Melyik a világ legnagyobb tava?

1. Aral-tó

X. Ladoga-tó

2. Kaspi-tenger

⁂

B) Melyik a világ legkisebb madara?

1. Kolibri

X. Cinege

2. Papagáj

C) Hány csodája volt az ókornak?

1. Tíz

X. Három

2. Hét

⁂

D) Mi a kárókatona?

1. A gödényfélékhez tartozó kormorán nevű madár

X. Középkori francia zsoldos

2. Ezüstpikkelyes folyami hal

⁂

E) Ki volt a Napkirály?

1. II. József

X. Napoleon

2. XIV. Lajos

⁂

F) Az 1849-es győztes szolnoki csatában ki volt a magyar katonák parancsnoka?

1. Görgey Artúr

X. Bem József

2. Damjanich János

⁂

G) Az alábbi három város közül melyikben van papírgyár?

1. Salgótarján

X. Dunaújváros

2. Győr

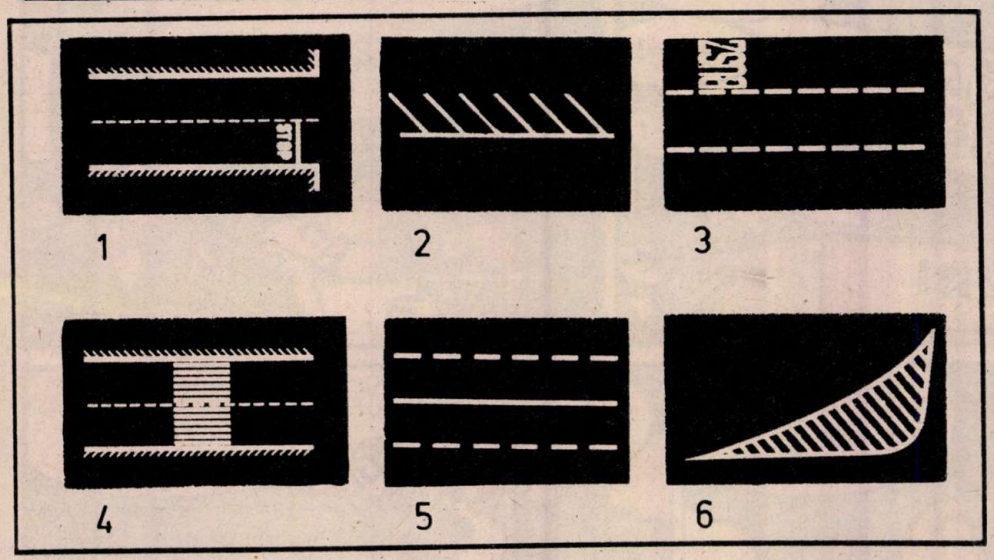

ISMERED A KRESZT?

Ha igen, akkor párositsd az ábrák alatti számokat a következő meghatározások betűjelével!

a — Járműforgalom elől elzárt terület; **b** — Várakozóhely; **c** — Kötelező megállás helyét jelző vonal; **d** — Autóbusz forgalmi sáv; **e** — Gyalogosátkelőhely; **f** — Záróvonal.

GYARMATOKBÓL SZABAD ORSZÁG

Rejtvényünk fő soraiban néhány olyan országot említünk, amelyek egykor gyarmati sorban voltak és ma önálló államok. (A vízszintes 1, 39. és a függőleges 11, 21. sorok megfejtését kell beküldeni).

VÍZSZINTES: 1. Dél-ázsiai állam, egykor Nagy-Britannia gyarmata volt. 6. Kikötőváros Spanyolországban. 12. Durva magatartású. 13. Fosztóképző. 14. Büntetést, bírságot kiszab. 15. Fordított személyes névmás. 16. Fehérnemű. 17. Világos angol sör. 18. Az éter és az alkohol gyöke. 20. . . .-kart, mini autó. 22. Szén, koksz elégetéséből visszamaradt és összeolvadt anyaggal utat, sportpályát felhint. 25. Osztrák és svéd autók betűjele. 27. Fitzgerald, énekesnő személynéve. 28. SOA. 30. Szópótló szócska. 32. Olasz és osztrák autók betűjele. 33. Pl. a víz 100 Celsius foknál. 35. Jelfogók. 37. Gépészmérnök, az új típusú villamos mozdony feltalálója. Kálmán. 38. Megtalálják. **39. India központi igazgatása alatt álló terület.**

FÜGGŐLEGES: 1. Peru egykori uralkodóinak címe. 2. Pl. jelzés a közlekedésben. 3. Régi fenyítő eszköz. 4. Szellemi dolgozó. 5. Az arzén vegyjele. 7. Épületeknél a főpárkány feletti felfalazás. 8. Szolmizációs hang. 9. Keleti férfinév. 10. Folyosó, németből átvett szóval. **11. Egykori portugál gyarmat Afrika nyugati részén.** 15. Ritka női név. 18. Kétszeresen becézett női név. 19. Négylábú. **21. A Belga Kongóból kialakult állam Afrikában.** 23. AE. 24. Lágyan zümmög. 26. Vagdos. 29. Érem, rendjel, latin eredetű szóval. 31. Eleven. 33. Ház tartozéka. 34. Kuba külügyminisztere, Raul. 36. Feszítő eszköz. 37. Az egyik ős, a fordítottja.

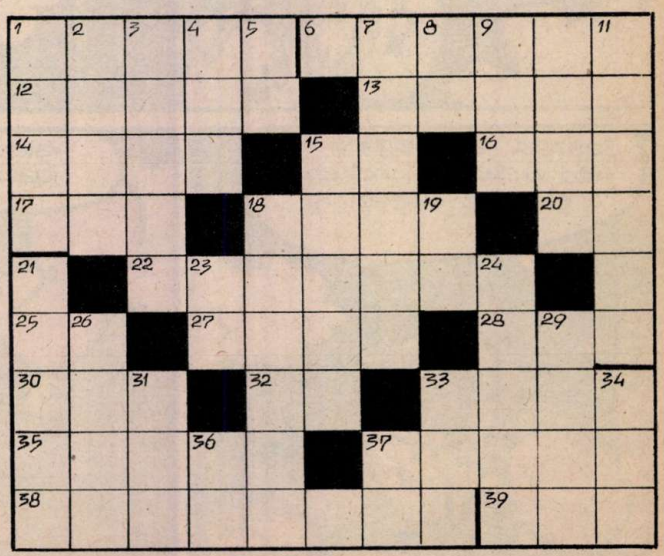

PIF ÉS A LÉGIBRINGA 4.

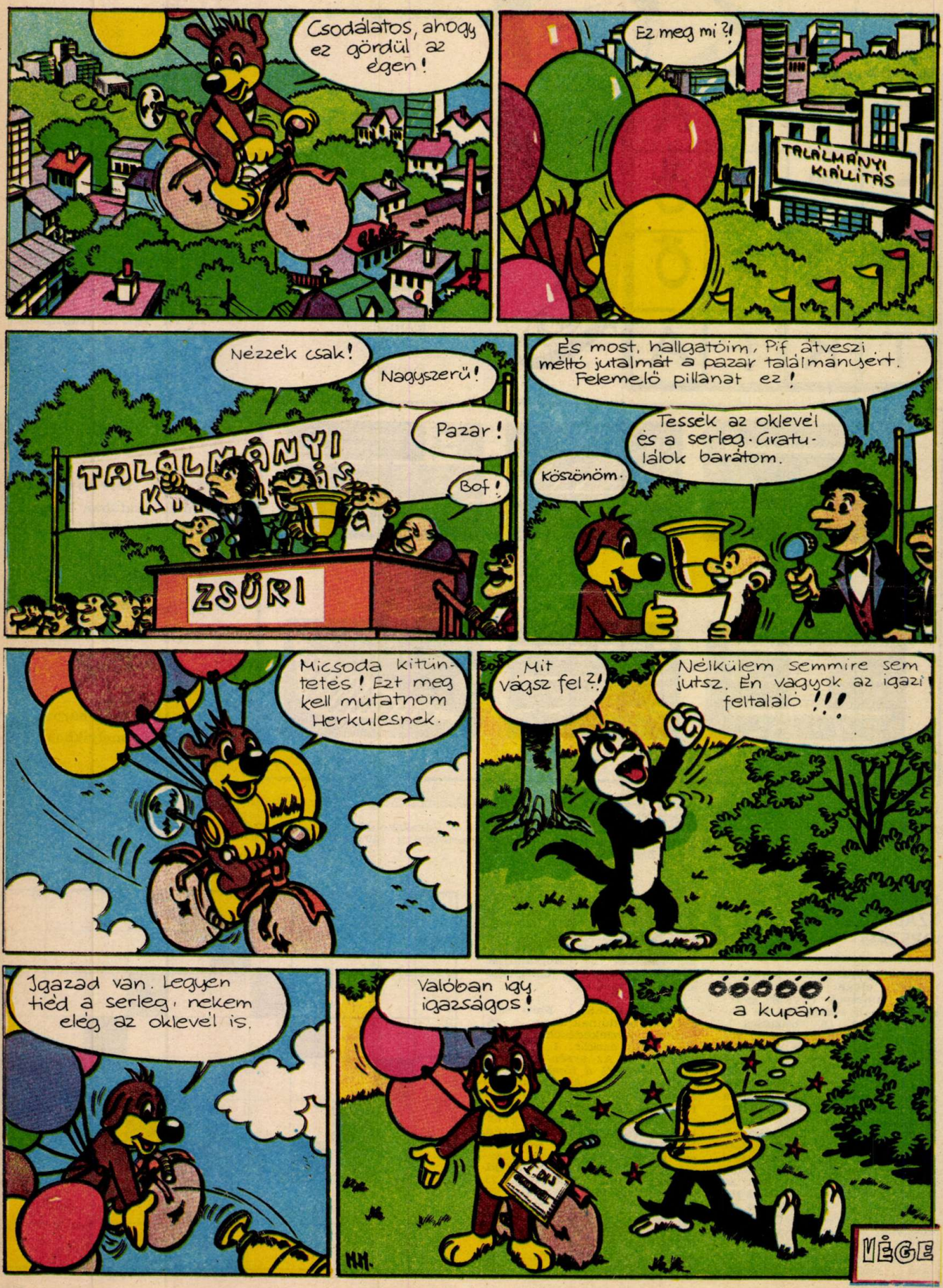

ÉLŐVILÁG

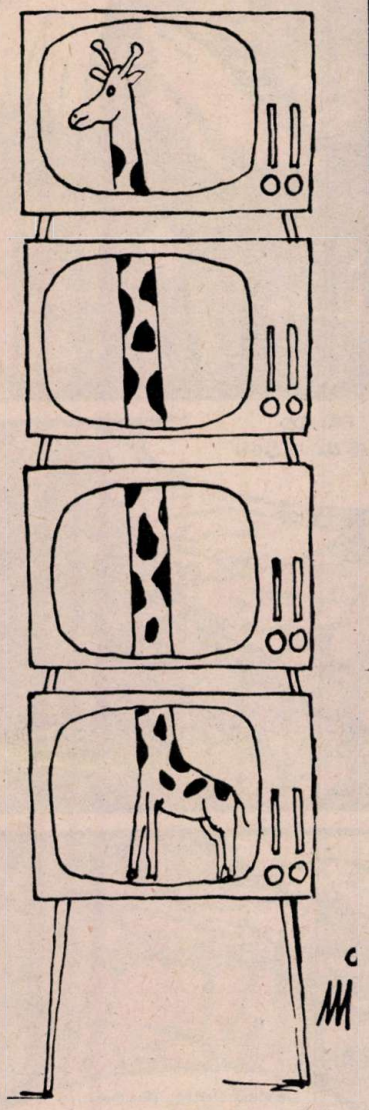

SULI TÉVÉÉÉ...

FIZIKA

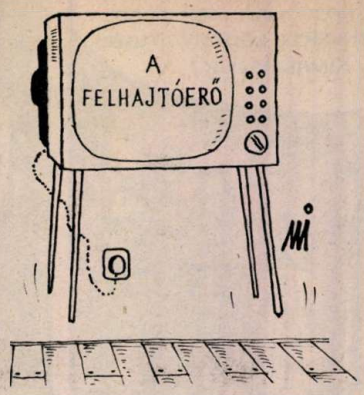

NEHÉZ TÁRGY

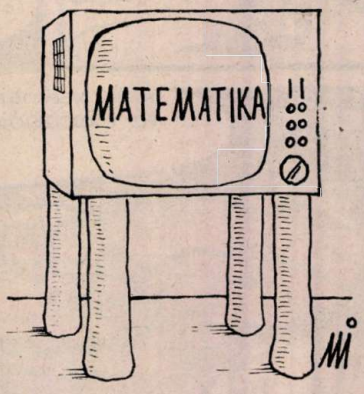

FÖLDRAJZ

IRODALOM

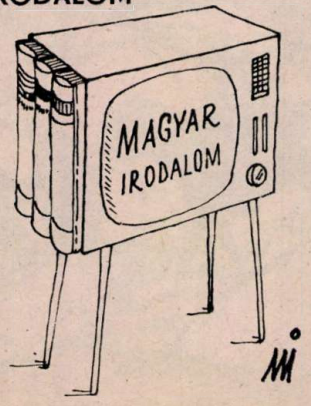

ÉNEKELJÜNK EGYÜTT

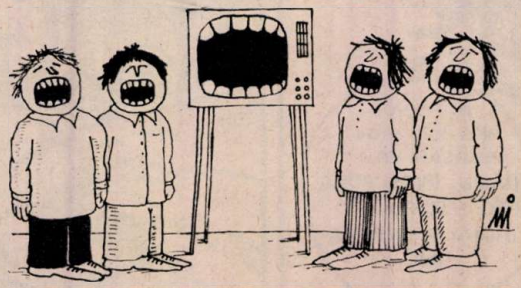

PAJTÁS

A MAGYAR ÚTTÖRŐK SZÖVETSÉGÉNEK KÖZPONTI LAPJA

Főszerkesztő:
VASVÁRI FERENC

Főszerkesztő-helyettes:
FÜLEKI JÁNOS

Kiadja az Ifjúsági Lapkiadó Vállalat

Felelős kiadó:
DR. PETRUS GYÖRGY
igazgató

Szerkesztőség: 1137 Budapest Jászai Mari tér 5.

Telefon: 121-541,
121-549,
121-989.

Postafiók:
1396 Bp. 62. Pf. 508.

Kiadóhivatal:
1065 Budapest, Révay u. 16.
Telefon: 116-660

A beküldött kéziratokat és rajzokat nem őrizzük meg és nem küldjük vissza.

Terjeszti a Magyar Posta. Előfizethető bármely postahivatalnál, a kézbesítőknél, a Posta hírlapüzleteiben és a Posta Központi Hírlap Irodánál (KHI 1900 Budapest, József nádor tér 1.) közvetlenül vagy postautalványon, valamint átutalással a KHI 215–96 162 pénzforgalmi jelzőszámra.

Előfizetési díj: Egész évre 72 Ft
I. félévre 40 Ft, II. félévre 32 Ft.

77.0763 Athenaeum Nyomda Kozma utcai üzeme, Budapest
Rotációs mélynyomás

Felelős vezető:
SOPRONI BÉLA,
vezérigazgató

HU ISSN 0030–9583

INDEX: 25 696

Olvasószerkesztő:
SZIGETI PIROSKA

Művészeti szerkesztők:
CZIFFERSZKY BÉLA
FORRAI JÁNOS

Tördelőszerkesztő:
PORKOLÁB CSABA

KÉPREJTVÉNY

Van a Televíziónak egy nagyon népszerű műsora, amelynek a címét képrejtvényünkben rejtettük el. Melyik műsor ez?

OKADA megmenti a nép kincsét 10.

ISMERKEDÉS A GYÁRRAL

FOTO: WAGNER MARGIT

77 | 17

XXXII. ÉVF. • 1977. ÁPRILIS 28. • ÁRA 2,– Ft

PAJTÁS

AZ ÉLETADÓK ÜNNEPE

Nemcsak az idő gyorsul, de az események is egyre sűrűsödnek. Gondolataink még a Forradalmi ifjúsági napok, a tavaszi szünetben lezajlott országos versenyek, szaktárgyi vetélkedők élményei, emlékei körül kalandoznak és máris újabb, szép ünnepekre készülődünk. Közeledik május 1., a munka ünnepe, egy hét múlva pedig édesanyánkat köszöntjük. Voltaképpen tehát — látszatra két teljesen különböző jellegű ünnepről van szó, de nem kell hozzá túl sok fantázia, hogy az emlékezés, a köszöntés szavait együtt fogalmazzuk meg.

Azt hiszem, nem véletlen, hogy Juhász Gyula az „élet anyjaként" üdvözölte a munkát, hisz életünket voltaképpen nekik, az édesanyáknak és az alkotó emberi munkának köszönhetjük.

Az édesanyák adnak életet. Gyakran éjt nappallá téve gondoskodnak gyerekeik felneveléséről. Az édesanyák munkája nélkül nem létezhetne az emberiség. Amikor munkáról beszélünk, természetesen nemcsak áldozatos tevékenységüket dicsérjük, számos munkakör van, amelyet a férfiak tudnak maradéktalanul ellátni, de nálunk és a többi szocialista országban mégsem választható el a női és a férfi munka, sőt számos szakmát egyenesen el sem lehet képzelni asszonyok nélkül. A textilipar, a laboratóriumok, kórházak, irodák dolgozóinak nagy többsége nő, nem is szólva a nevelői pályáról, ahol szinte lámpással kell keresni a férfiakat. Hála kormányzatunk egész világon csodált és elismert családvédelmi intézkedéseinek, a dolgozó nők mind kedvezőbb körülmények között nevelhetik fel gyermekeiket. Gondoljátok csak el, mi mindent köszönhettek édesanyátoknak. Kihez fordultok tanácsért, segítségért, biztatásért iskolás korotokban, ki segít a felnőtté válás bonyolult időszakában, ha nem az édesanyátok? Ki tanít meg főzni, varrni, leendő családi életetek sok kisebb-nagyobb nehézségeinek, gondjainak leküzdésére? Természetesen az édesanyák. Ők, akiknek mindenre jut idejük saját munkahelyükön és otthon is, a családban.

A munkából ti is részt tudtok vállalni: segítetek otthon, elvégzitek az Együtt — egymásért mozgalom keretében vállalt feladataitokat. Igyekeztek képességeitekhez mérten jól tanulni, alaposan felkészülni a következő évezredre, amely elsősorban számotokra tartogatja titkait és lehetőségeit.

Vasvári Ferenc

AJÁNDÉK

ANYUNAK...

Az íróasztalán egy ügyetlen kis rajz: egy piros tulipán és ákombákom betűkkel ennyi: „Édesanyámnak szeretettel, Lacika".

A sok fontos kérdés után végre megkérdezhettem:

— Ez a Lacika, aki a tulipánt rajzolta, hány éves most?

A gyárigazgató, a mama elmosolyodott, sóhajtott és azt mondta: „Most katona. Nemsokára leszerel."

„Lacika" régi kis ajándéka ott a gyárigazgatómama asztalán már elszíntelenedett, de a hatalmas gyár gondjai között jó érzés nézegetni az ákom-bákom betűket!

Ez a kis epizód jutott az eszembe, amikor a budapesti Bezerédi utcai iskola képzőművész szakkörében a köszöntőket, a festett, rajzolt virágcsokrokat, az anyák napjára készülő „festményeket" nézegettem. Itt is ilyen emlékek készülnek.

A szakkör a VIII. kerület talán legrégibb közössége. Reményi Gyuszi bácsi harminc éve alapította. „Ismerjék meg a gyerekek az alkotás örömét, mindegy, hogy festenek, rajzolnak, batikolnak, vagy kisplasztikát készítenek, csak leljék örömüket benne" — vallja, és szabadjára engedi fantáziájukat.

Most mégis mindenki ugyanazt a témát választotta: ajándékot készít édesanyjának.

A teremben ezen a foglalkozáson nem a szokásos hangulat uralkodott. A gyerekek jobban magukba zárkóztak, amit terveztek, rajzoltak, festettek, egy kicsit rejtegették, csak egy valakinek szánták. Ezek a rajzok nem kiállításra készültek, de valaki számára mindegyik kedves lesz. A legkedvesebb!

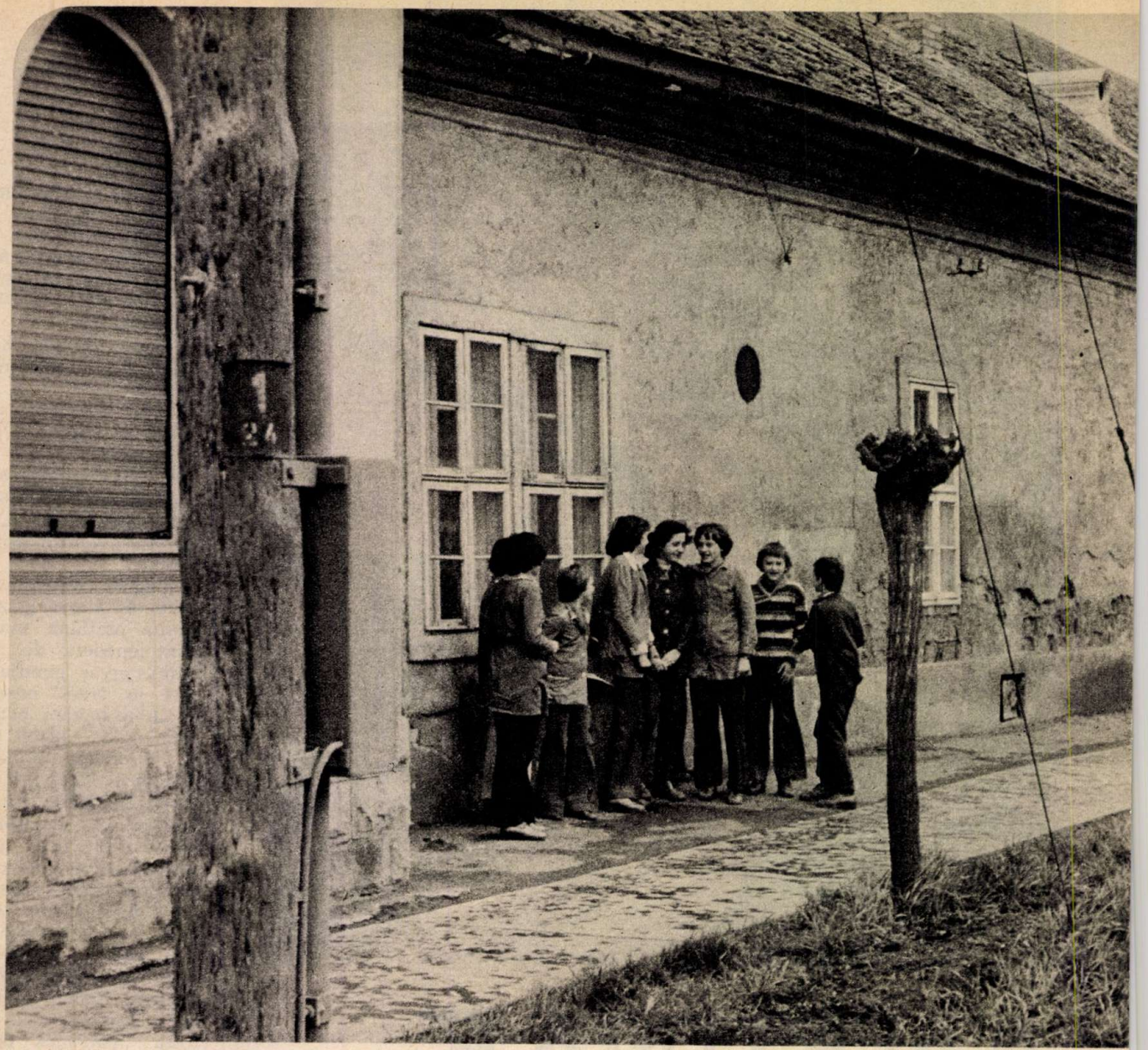

Három töprengő arc, kérdező s választ váró tekintet... A jászapáti úttörők segítséget kérnek

VOLT, S TALÁN LESZ

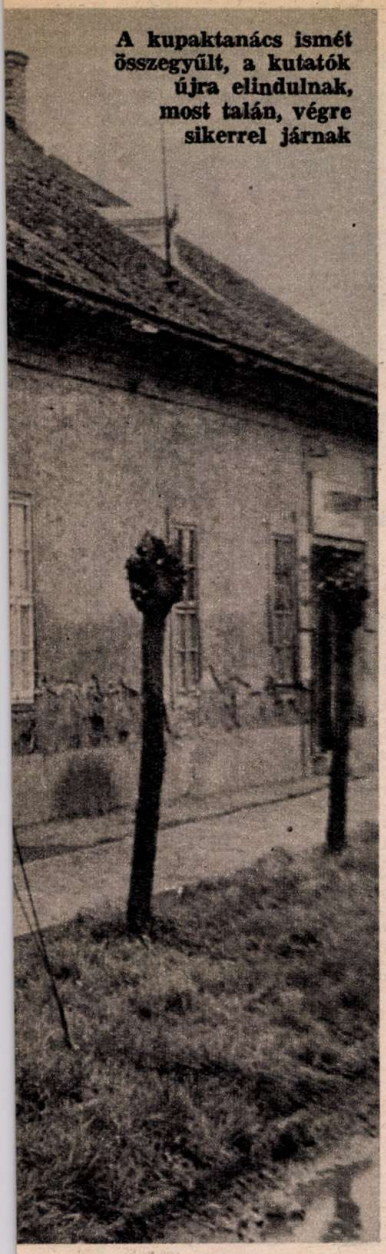

A kupaktanács ismét összegyűlt, a kutatók újra elindulnak, most talán, végre sikerrel járnak

Töprengő arcok vesznek körül, tétova mondatok váltják egymást. Mintha az idő is együtt búslakodna velünk, az udvaron szél cibálja a fákat, egyhangúan, szürkén, vigasztalanul zuhog az eső.

Ha három héttel korábban jövünk, most az Olimpiai raj birodalmában kortyolhatnánk a meleg teát, ropogtathatnánk a vendégnek készített süteményeket.

Ha három héttel korábban érkezünk, ezek a fiúk és lányok vidáman új terveikről, elképzeléseikről meséltek volna nekünk. Mert most már mindenről csak múlt időben hallhatunk...

— Októberben kezdődött — szól halkan Gajdics Éva. — Akkor ült össze először a kupaktanács.

A 689. sz. Petőfi Sándor Úttörőcsapatban négyszáz gyerek dolgozik. Négyszázan hetenként felváltva szoronganak a parányi úttörőszobában. Ezért határozta el a raj, hogy saját otthont keres.

— Végigjártuk a házakat, bekopogtattunk az öregekhez — emlékszik vissza Szirze Adrienn. — Ahol üres szobát találtunk, felajánlottuk: ha kölcsönadják nekünk, cserébe segítünk a háztartásban, az udvari munkában. Sajnos, az idősebbek bizalmatlanul fogadtak bennünket. S azt hittük — elképzelésünket nem tudjuk valóra váltani.

Már éppen arra gondoltak: Jászapátiban semmiféle lehetőségük nincs, amikor egy nap az öregek napközije mellett kaptak egy szobát.

— Nem volt nálunk boldogabb! — sóhajt Tóth Jutka. — Összeszedtük a zsebpénzünket, díszeket készítettünk, plakátokat festettünk. Még szombaton és vasárnap is dolgoztunk.

Említsük meg a szép közös karácsonyt. A filmvetítést, a közös éneklést, a táncdélutánt, melyre az öregeket is meghívták.

— Örültünk, és örömet szereztünk másoknak is — bólint Tóth Erika. — Az idős nénik, bácsik boldogan jöttek hozzánk, mi meg szórakoztattuk őket, meséltünk nekik...

— Nemcsak szórakozásról volt szó! — vág közbe Hubai Pali. — Arról is, hogy végre összejött a raj! Új barátokat találtunk, tervezgettünk, megszűntek a veszekedések, a felesleges viták.

Aztán egy reggel kiderült: a megálmodott, megszépített szoba nem a mienk. Más célra kell a lakás.

— Miért adták? — ismételgeti szomorúan Szirze Adrienn. — Tavaly októberben nem tudták, hogy másnak kell a szoba? Miért hagyták, hogy elhiggyük: valóban a mienk lehet?

A jászapáti gyerekek most újra elindulnak. Végigjárják a falut, segítséget kérnek. Titokban abban reménykednek, hogy a KISZ-esek, a felnőttek mellékük állnak.

Dobozy Zsuzsa
Fotó: Gámán Gábor

Irány az iskola! Amíg új rajszobát találnak az iskolában találkoznak dolgoznak, játszanak a fiúk és lányok

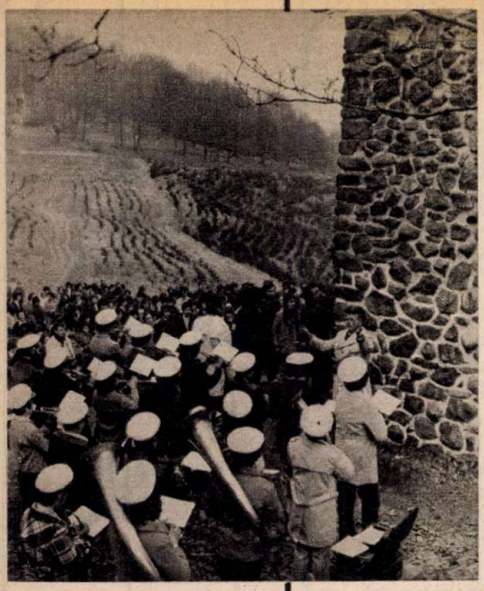

A Pajtás TÁVIRATI IRODÁJA JELENTI

PARDON, EZ AZ ÉN KOCSIM!

— Mit babrálgatja ön kérem az én masinámat?! — méltatlankodik ez a különösen tehetséges, bohókás, idomított maci a Szovjet Állami Cirkusz „Moszkva csillagai" című parádés műsorában, a Fővárosi Nagycirkusz porondján. Minden fellépése nagy siker.

JOLIOT-CURIE EMLÉKÉRE

A Németvölgyi úti általános iskola 887. sz. Szikszai Sándor Úttörőcsapatának tagjaiból alakult énekkar tette ünnepélyessé azt a megemlékezést, amelyet Budapesten, a XII. kerületben a világhírű atomfizikusról elnevezett téren tartottak meg. Frederic Joliot-Curie 1900-tól 1958-ig élt, a tudományos élet kimagasló személyisége volt. Ő szervezte meg a nemzetközi békemozgalmat, s vált a Béke-világtanács elnökévé. A halálának évfordulóján virágot helyeztek el a szobor talapzatán az angyalföldi Thälmann utca 47. sz. általános iskola 239. sz. Várkonyi György Úttörőcsapatának képviselői.

A SALGÓI EMLÉKMŰNÉL

Nyolcszáz úttörő és KISZ-tag utazott különvonattal Jászberényből a salgói nyeregben levő emlékműhöz: ott ünnepelték meg a KISZ-évfordulót. Az ünnepség, koszorúzás után túrázással, sárkányeregető versennyel, játékkal és sporttal telt el a nap.

A HÉT VICCE

— Ferkó, te tanítottad meg a papagájt csúnyán beszélni?

— Éppen ellenkezőleg, megmagyaráztam neki, hogy milyen szavakat nem illik kimondani.

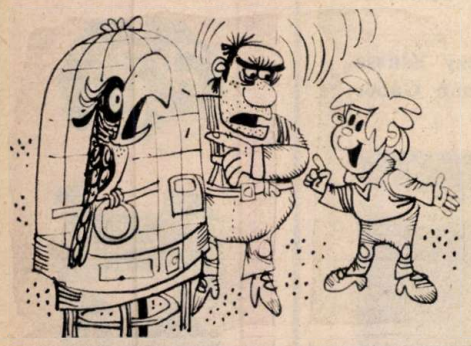

SZÁZÉVES ISKOLA

Egyhetes rendezvénysorozattal emlékeztek meg a fővárosi Szemere u. 3. sz. alatti általános iskola százéves fennállásáról.

Jelvényeket, tablókat, csatakiáltásokat, indulókat írtak, terveztek a gyerekek. A száz év történetéből vetélkedőt, a benyújtott pályamunkákból kiállítást rendeztek. Az iskola csaknem 600 tanulója kivétel nélkül részt vett valamilyen formában az ünneplésben. Végül a MÉM kultúrtermében remek kultúrműsorral fejezték be a megemlékezést.

MOST KÉSZÜL A FÜLE

Híresek a csákvári fazekasok messze földön. Van is megrendelésük bőven. Ebben az esztendőben a helyi Univerzál Szövetkezet fazekas részlege 1 millió Ft értékben készít különféle vázákat, csöbröket, korsókat. A képen egy öblös kancsó éppen fület kap.